南京新報

第六二五二號

今日本報兩張售洋四分

內政部登記證警字第六號

經中華郵政登記認為第二類新聞紙類

社址 復興路一三五號

電話 二一七八四 二一八六九

定報價目：每月一元二角　半年六元　全年十二元　外埠另加郵費

廣告刊例：每行十二字高　每日二角　每個一百十七行　每日廿三元四角　每五號字計算八行起登

德軍攻克法比各要隘
法政府準備遷移
傳法已向德提議休戰

（中央社柏林二十一日電）德軍本日將法國北部之阿拉斯、亞眠、阿布比爾各地攻陷、其先鋒隊已達英法海峽、聯軍之南北聯絡、已被遮斷、

（中央社羅馬二十二日電）據本地著名報紙「梅賽琪洛」報本日刊載貝爾格拉來電、謂法軍因形勢不利、大局殊鮮挽回之望、已決定單獨向德提議休戰、聞已挽某方進行初步談判、惟眞相未明、

（中央社柏林二十一日電）德機械化先鋒部隊、二十一日到達索姆河口之亞布比爾、控制多維爾海峽咽喉、又德軍主力部隊、刻正沿凡爾登南下、立斯河南進、（些耳德河南部）控制根脫市之聯軍、至立斯索姆兩河間之聯軍、業已陷四面楚歌之中、聞聯軍結集法蘭德斯平原之英大陸派遣軍、及比軍法軍主力、已告分散、英軍因恐危機迫切、有向海岸方面退却之勢、據一般觀察、德軍現在之作戰、對巴黎方面、則增強聖昆廷、隆市等方面之軍隊、取南下進擊之勢、以資牽制聯軍、其主要進攻目標、則始終以加萊斯為中心、以控制英法海峽、同時由些耳德河方面進擊聯軍、企圖消滅數十萬名英大陸派遣軍、且德空軍之活躍、亦使英軍不能由本國增派援軍、故聯軍方面、現欲挽回比國戰局之頹勢、殊為困難、目前戰局對德方日趨有利、且德軍當局曾豪語、二十二日中可完成在比包圍聯軍之陣線云、

（中央社柏林二十一日電）德政府二十一日下午、由德意志通信社發表稱、「比利時南部那慕爾要塞、最後之砲壘、已完全為德軍佔領」、

（中央社日內瓦二十二日電）頃據二十一日到達日內瓦之情報稱、法政府各機關、決遷往法國中部之都爾、即刻已開始搬運各項重要文書、

（中央社巴黎二十一日電）歐戰局勢、聯軍形勢漸趨不利、巴黎市內、亦漸形動搖、本日經發表德軍佔領法國西北之亞眠、阿拉斯、及阿布畢耳各要衝後、巴黎市內人民、均開始乘火車汽車、紛紛避難、各車站避難者、極形擁擠、

軍事失利國運瀕危
法總理激勵國民
認清事態力挽狂瀾

【中央社巴黎二十一日電】法總理萊諾、本日在參議院報告戰況、詞意殊為悲壯、茲錄其要旨如下、「祖國現已遭遇危機、當此之時、以眞實消息報告於國民、乃余之義務、我國捍衛國土之防線、現分為經過巴賓爾河、盧森堡邊境、迄郎琴之馬奇諾防線、及由色當達英吉利海峽之要塞線二者、敵人現已將上項防線攻破、猛攻自色當至那希爾間之繆司河沿岸之法軍高葉式陣地、我人前以為繆司河不易、足為阻止敵人之屏障、實為失算、我軍若於彼時稍加進擊、即可按照預定計劃、完成蝶式陣形、然結果連繆司河岸亦不能達到、且繆司河之橋樑、亦未預先加以破壞、此種幾使人難以置信之失敗、遂使敵機械化部隊渡過橋樑、長驅直入、訓練裝備均劣之我軍、已因敵戰鬥機之轟炸而四分五裂、現今法軍之一部份、幾已完全潰滅、我前線之被德軍突破者、達一百公里之長、敵人在機械化部隊之後、復繼以裝甲部隊、造成「袋式」陣形、向巴黎進攻、其第二步、當為進攻英法海峽、遮斷法比邊境方面我防綫之後方、藉以威脅現在比利時戰線作戰之聯軍、因之比利時之聯軍、遂於五月二十日夜下退却令、德軍已於前日抵達凱斯奈、萊奴、康布萊、推洛及索姆河、旋續行進攻、本日（二十一日）上午八時、據法軍司令部報告、阿拉斯、亞眠兩市、亦已陷落、法軍此次失敗、並非陸軍之指揮有缺點、而因我國關於戰爭方法之傳統概念、現已不適用於對付機械化部隊之迅速突進、及傘兵之降下之新概念、蓋以上新戰術之基礎、不僅為機械化部隊及大量飛機之出動、並利用傘兵之降落擾亂敵國之後方、德國之傘兵、既佔領甫京海牙在先、列日及其他堅鞏堡壘之佔領、亦為其力量、此際我人第一樁要事、為保持鎮靜之精神、我人對於目前之新戰爭、應有審愼之考慮及決斷之魄力、憶在一九一四年、我人亦先敗而後屈服敵人、終於獲得勝利之榮冠、惟望法國全體國民、務必認識現今事態之嚴重、雖然祖國已瀕重大之危機、但若急起直追、為時尚未晚也」

我國答禮使節抵日
日皇定期接見
使節團分訪各大臣 報界代表參觀電台

【中央社東京二十二日電】日皇預定二十三日上午十時半、在鳳凰閣接見國府訪日答禮專使陳公博氏、

【中央社東京二十二日電】國府答禮使節團專使陳公博、副使褚民誼諸氏、本日上午九時半、離帝國飯店、訪問宮內省、會見白根次官、復又赴樞密院訪近衛樞相、會談約二十分始辭出、繼赴參謀本部軍令部、作抵日後之拜會、正午參觀議事堂、並應貴衆兩議院院長之招請宴、賓主盡歡、又新聞界代表張昭銘等一行六人、赴代代木練兵場、參加誰揚秩父宮親臨主持之賜與青年學生勅語奉讀式、十一時參觀東京中央廣播電台、

貴衆兩院歡宴 陳專使談憲政

【中央社東京二十二日電】二十二日下午一時、日貴衆兩院歡宴答禮使節團席上、陳專使致詞、略謂、此次來日答禮、見日本全國深明中國處境、並表示日本之眞誠態度、至堪感佩、余為國府立法院長、願一談憲政、日本為憲政先進國家、有史可論、今番得有觀摩之機、尤為欣幸、施行憲政為國府之政綱、惟如期於短期實現、則必先推進地方自治、以及農林教育之發展、至於工業則須得貴國之技術的協助、此後尚望不吝賜教云云、

照相說明

（上）國民政府答禮使節團一行於抵達東京車站時攝影

（下）國民政府答禮使節一行參拜明治神宮時之盛況

南京新報更訂廣告發行價目啓事

茲因金價暴漲紙張及各項原料昂貴為彌補蝕耗起見自六月一日起改訂新價分館分銷一律增加五厘聊資挹注諸希 鑒諒

南斯拉夫國境線
義政府突下令封鎖
並向阿爾巴尼亞輸送軍火

【中央社斯科普利（南斯拉夫）二十一日電】義南關係、乃義國決定參戰之最大要素、義政府本日突下令封鎖阿爾巴尼亞與南國間之國境、此係羅馬所發表、義外長齊亞諾訪問阿爾巴尼亞以後之事、又傳義軍正急遽向阿爾巴尼亞之都拉斯港輸送大批軍火、南國人心、殊為驚恐、軍事消息靈通人士觀察稱、義軍如企圖進出希臘之薩羅尼加時、即必以阿爾巴尼亞為其出發點、同時阿爾巴尼亞於戰爭波及地中海時、將成為聯軍攻擊目標」云云、

褚副使及林使節 分別出席懇談會

【中央社東京二十二日電】國府答禮使節、本日正午出席日貴衆兩院議長之宴會後、林使節赴東京俱樂部出席言論代表懇談會、褚副使民誼則往星丘茶寮、與日本醫學界名士如眞鍋博士等舉行懇談、此外均取自由行動、或訪舊友、或作市內遊覽、

湘鄂贛臨時財政整委會 主任委員俞棻 定期率同隨員赴任

【中央社】國府還都、和平基礎、已告確立、以前維新臨時武漢等政權、在熱烈擁護和平反共建國之共同目標下、一致擁護中央政府、完成對內統一之初步工作、茲悉湘鄂贛三省地方秩序日趨恢復、財政稅收事務冗繁、中央與地方當局、一致認為上述三省財政、有急須整理之必要、故本月二十一日行政院第八次會議中、已決議要案、委派財部總務司長俞棻為湘鄂贛臨時財政整理委員會主任委員、並遴選武漢方面負有財政上重要責任者李善謙等六人為委員、刻在摒擋一切、準備本月底赴漢履新、聞另有隨員若干人、屆時亦將隨同赴漢、

國民政府令 五月二十二日

派俞棻為財政部湘鄂贛臨時財政整理委員會主任委員、李善謙、孔楚材、沈竹痕、皮企豪、楊又春、劉權為財政部湘鄂贛臨時財政整理委員會委員、此令、

派李善謙、沈竹痕兼財政部湘鄂贛臨時財政整理委員會常務委員、此令、

最高法院書記官長任家駒另有任用、任家駒應免本職、此令、

任命任家駒為中央公務員懲戒委員會委員、此令、

德無干涉荷印意圖
德大使向日外相之聲明

【中央社東京二十二日電】日外務省頃發表情報部長談話、略謂、「本日上午十一時德大使奧德赴外務省訪問有田外務大臣、說明歐洲戰況後、根據德國政府之訓令、傳達德政府並無干涉荷印問題之意、此與日政府十一日所作關於荷印申請有所關連、大使至十一時四十分辭去」、

法有奪回阿拉斯說 魏剛將軍視察前線

【中央社倫敦二十二日電】據可靠消息、法軍已將法國北部要地阿拉斯、自德軍手中奪回云、

【中央社巴黎二十二日電】新任法軍總司令魏剛將軍、現已飛赴前綫視察、聞將作一切重要決定、其結果日內即可知其分曉、

【中央社倫敦二十一日電】傳德軍進出於索姆河方面、英國情勢、愈趨險惡、軍事當局本日下午發表稱、「德機械化部隊之一部、已進出於聖昆廷西方、但法軍仍死守坎布萊、隆市各地、法軍並猛攻德軍凸出地帶之內部各處、藉以粉碎德軍、攻克孟美地擴大破口之企圖」、

德國第五部隊 此之謂歟

【中央社】近各通信社自歐洲之來電中、常用「德國第五部隊」一語、究何所指、尚未有正確之解釋、實則此乃西班牙內亂時所聞之術語、意指派往外國之間諜機關、例如近傳德國納粹團體潛赴敵國、作德國傘兵之嚮導等、即屬此、

美艦六艘 先後抵滬

【中央社上海二十二日電】據美海軍界消息、美艦「大理石」號、將於旬日內由菲來滬、美運輸艦「金星」號、業於日前來滬、現泊於十二號十三號浮筒、美小型艦「黃鶯」號、現亦駛抵上海、連同美砲艦「呂宋」號、「瓜姆」號、及赫德上將私人快艇「伊沙佩爾」號、共計六艘、至亞洲艦隊總司令赫德上將、現仍寓華懋飯店、暫不離滬、約再在滬勾留一月、然後赴華北一帶巡視、

德法兩軍 各報戰況

【中央社柏林二十一日電】德軍司令部發表、㈠那慕爾至色當之繆司河流域、比國與色當南方、馬奇諾防線作戰中之法軍、已為德軍擊潰其強力連絡部隊九軍團、㈡德軍先鋒裝甲機械化部隊、克復阿拉斯、亞眠、及阿佈畢耳等地、此外并已開始將索姆北岸地區、英法比聯軍、迫向英法海峽方面、㈢比國戰線、德軍在根脫米方、及些耳德河南方、猛擊再度反攻之聯軍、㈣德軍南部一翼、佔領隆市後、即擊破反攻愛爾、瓦茲兩河合流處運河之法軍、㈤德機除對法國沿岸之驅逐艦一艘、貨物輪二艘、輸送輪六艘、施以猛炸外、并擊落聯軍飛機四十七架、

【中央社巴黎二十一日電】法軍司令部二十一日發表、㈠至二十一日拂曉止、各地均有夜戰、索姆河戰線、及坎布萊地帶、皆無重大變化、㈡法空軍繼續對德後援部隊、連夜轟炸、

美總統痛斥
德機濫炸無辜
並稱德機為敵機

【中央社華盛頓二十一日電】美總統羅斯福、二十一日接見記者時、痛斥德機濫炸、略謂「敵機濫射無辜難民、致民衆死傷甚衆、此種慘無人道之行為、實空前未有、美國國民、宜瞭解所謂新戰鬥方法、係何種意味、必須準備強化本國國防云」、按羅斯福於此次談話中、以德機稱為敵機、殊令人注目、

港金融界捏造 日渝媾和謠言

【中央社香港二十二日電】此間各報日前廣傳日渝和平謠言、經切實調查、此種傳說完全係金融界所播散、希圖投機取利、當茲渝方外受國際牽制、內被共黨挾持、吾人可以確信絕無議和自由、況日本政府早已屢次宣言表明態度、絕不以渝方為談判對象、故此種無稽空氣、實不值一哂也、

監察院修正 接受人民訴訟法

【中央社】國府監察院為辦理接受人民對官吏提起控訴、請求彈劾之訴訟起見、特將原有之接受人民訴狀辦法、由監委會交由參事室加以修正、茲悉該項細則、業經參事室逐條修改完竣、將提交二十三日舉行之二次監委會議通過後、即可公佈施行

和平建國軍第三集團軍總司令部副官處通告 第一號

為通告事敝總司令牙質方形名章一顆陽文篆字文曰「唐蟒之章」奉交祕書李清保管以備鈐蓋函件之用頃據李祕書報告不慎遺失惟經辦函件有案可稽如有盜用不難查究等情除呈候總司令查辦外特此通告作廢

B879

首都記者戰區視察團
昨由京飛抵漢口
當地中日新聞界設宴款待 一行即將赴孝感等地視察

【中央社漢口二十二日電】國民政府、為明瞭戰區附近民衆生活情形、並視察戰區實際狀況、以打破渝方虛偽宣傳起見、中央宣傳部、特由中央電訊社及首都各報社、派選記者四人、前來武漢三鎮一帶視察、一行計有薛慧子【中央社】、陳大凡【中報】、俞正燮【南京新報】、薛迪尉【中央社攝影記者】等、由南京軍報道部、特派宮崎中尉、陪同於二十二晨、由首都搭乘飛機出發、於十一時二十五分到達漢口、當由日軍報道部代表西尾中尉、及中日新聞界代表李光源等、到機場歡迎、一行下機後、即至武漢旅館休息、午後一時、一行由中央社武漢分社、派員同赴武漢特別市政府拜訪張仁蠡市長、當由張市長親自接見、會談歷半小時、各記者當即詢問市政諸般建設復興情形、張市長答述甚詳、約四時許辭出、轉赴武漢大楚兩報拜訪、五時許、赴友邦漢口軍特務部拜晤柴山部長、柴山氏親自延見、並對此次視察、甚表贊同、賓主相談極為歡洽、約六時許始辭出、晚七時、應武漢中日新聞界聯合歡宴、一行并定二十三日、分赴本市所屬各機關、及武昌方面參觀訪問、定廿四日轉赴孝感、大冶、九江、德安、南昌等地視察、

德機襲英國 英機炸德軍

【中央社倫敦廿一日電】英空軍司令部公表、德空軍廿一日晚、襲擊英國東南部、猛炸沿岸各要衝、

【中央社倫敦二十一日電】英航空部二十一日發表稱、英空軍二十日猛炸德軍連絡路綫、又於是夜、英轟炸機空襲鹿特丹、該市之德石油戰軍中彈起火焚燬、

英皇弟受傷 法軍長被俘

【中央社倫敦二十一日電】英皇弟格羅斯忒公爵、二十日自前綫返倫敦、二十一日已證明公爵在法前綫受微傷、傳渠於法比國境前綫、因德空軍連續三晚猛炸該地、故公爵雙手遭炸彈碎片擦傷云、

【中央社柏林二十一日電】德軍本日在繆土河戰綫擊破法軍第九軍、軍長安達琪洛將軍被俘、

德機偵察巴黎

【中央社柏林二十二日電】據官方通訊機關消息、德機昨日曾飛達巴黎上空從事偵察、

來論

和平建國下之生產教育（續）

施學仁

㈡須培植個人的創造精神　已往生產敎育的設施，大概都病在偏於物質的模倣，而忽於創造的精神，這是不能不認爲一樁遺憾的事！我們要知道，模擬仿傚，乃是生產敎育過程中的一種手段，並不就是生產敎育的目的，中山先生說過：『我們要學外國，要迎頭趕上去』，他的意思，就是說一面固然要學，而一面不能忽略了研究創造發明等精神，以作迎頭趕上的準備，所以生產敎育的目的，是重在各個的精神的發展，由模擬而改進，由改進而至於創造發明，這是科學的眞精神，也就是生產敎育的最大目標，換句話來說：生產敎育的最終目標，是；養成能創造的個人。

㈢須合於經濟的原則　所謂要合於經濟的原則，就是要以最低的代價，一時間，經濟，勞力，」故成有用的東西，推廣到社會上去，使大衆受其利益，我們試觀已往的工業學校，或其他的職業學校，做成的出品，以及各種展覽會裏見到工藝作品，從成績上講：固然是富麗堂皇，既精且巧，較之麥的工廠出品，來得優良；可是一從代價上講來；恐他的價格，要超出其他工廠出品的數倍。那就令人咋舌，而吃驚不小了。試問：以這樣的出品，還能合於經濟的原則嗎？能爲大衆的購買力負擔嗎？既不能爲大衆購買，還能推廣到社會上去嗎？結果僅爲成績櫥裏的點綴品而已！還有何用，所以今後的生產敎育，要以社會的全體爲對像，其出品要注意到經濟的原則，力求其普遍化。這才是生產敎育的本質，才是我們需要提倡的生產敎育。

㈣須切合實際　我總覺得過去的生產敎育，太注重空泛，而不合於實際。結果隔靴搔不到癢處，還是一無所成。任你外國的情形，講得怎樣詳盡，記得怎樣爛熟，對於本國的情形，越是隔膜，越是弄不清楚；任你熱帶植物！寒帶動物，說得怎樣明白，記得怎樣透徹，對於本地本身的植物，越是糊塗。所以我的主張，今後的生產敎育，要注意到當地固有的生產事業上去。甚麼事業，應該擴充，甚麼事業，應當改良；同時還要注意到各地的需要程度，甚麼物質，應該供給，甚麼事業，應當振興。總之：各地的生產事業，都要在實際的情況下，逐項逐項的設計，一步一步的改進。因此，各地生產敎育的設施，都要依著各地的實際情形，釐定目標，按步進行的。然後根據了目標，條分縷析的敎授，審慎周密的研究，以達到奠定民生基礎，發展國家經濟的偉大目的。這才是實際的生產敎育！這才是合於經濟基礎建國的生產敎育！（完）

歐洲外交迷離莫測 德否認與匈締同盟

但承認兩國關係殊爲密切

【中央社柏林二十日電】德政府方面、頃否認德匈間有軍事同盟條約之締結、謂上項消息、政府一無所聞、惟兩國關係、殊爲密切、則係事實、

渝再對共黨讓步 決定增加紅軍協款

【中央社香港二十二日電】據重慶確息、渝「國防最高委員會」常務委員會十九日開會時、已決定對中共強硬要求、再作讓步、聞渝方以共產黨撤消其「公開發表自各國購入之軍火分配」要求爲交換條件、允許對第八路軍及新四軍之按月協款、自六月分起、由原定之七十二萬元增加至一百八十萬元、

義國外長歡宴 日訪義使節團

【中央社羅馬二十一日電】日本訪義使節團佐藤等一行、本日下午六時往訪齊亞諾外長、當由齊亞諾外長設宴款待、交談至爲歡洽、

日軍漢水戰況

【中央社】據同盟社訊、自十九日薄暮至二十日上午、白河下流沿岸發生激戰、至二十一日上午、日軍已奪取新野、襄陽公路上蔣軍據點呂堰鎮、及紅綫峯、而渡白河、新野東南方三十公里之韓莊、已告陷落、

【中央社】據同盟某地訊、華中日軍當局談稱、日軍自五月一日、擊潰漢水東岸地區一帶之蔣軍後、已將其包圍、激戰三日、蔣軍受創頗重、目下除東岸地帶之蔣軍外、在漢水西岸及由江南開來之增援部隊、計有十五師之衆、

【中央社】據同盟社訊、漢水一帶戰事、日軍進展頗速、茲誌各地戰況如次、㈠日軍廿一日突破新野南面廿公里之蔣軍陣地、並西進攻八金灣、㈡日軍與湯恩伯左翼部隊激戰結果、傳於廿一日下午已佔據粟河舖、㈢三合鎮西方太行廟之蔣軍、企圖反攻馬蘭未遂、㈣渡過清河之日軍部隊、已佔領樊城東北端之丘陵地帶、又樊城西北十五公里之熊家集傳亦被佔、

【中央社】據同盟湖口電、日軍各部隊於二十日渡過鄱陽湖之北廟河截斷山岳地帶蔣軍退路、繞道周家山大公宰、山系、經湖口東南五十公里之馬潤橋、賡續前進、又另一部隊、二十一日上午、突破彭澤、南方十六公里新子山蔣軍陣地、又一快速部隊、在鄱陽湖畔渡河相繼登陽大舉衝入西陽橋（湖口南方三十八公里）賡續猛進

法禁軍火由滇運華 渝方交涉復運無效

【中央社香港二十二電】此間接巴黎電稱、自一九三一年七月後、法政府已禁止一切軍械由滇越路運華、據悉內幕者談、最近半年來此種運輸確已禁絕、渝方雖迭經交涉復運、迄未生效、

日機三度夜襲重慶

【中央社】據同盟訊日海軍機自二十一日深夜、至二十二日晨、連續三次、夜襲重慶、渝方損失飛機一架、機場重要設施亦受重創、

三百猶太難民 又將由歐來滬

【中央社上海二十二日電】歐戰擴大後、猶太入羅難者、已更形增加、據悉將有三百名猶太難民、於月底來滬、並已得工部局允許、准予在界內居住、聞現時在滬之千餘猶太難民中、獲得職業者、僅十分之三、

滬法租界警務處 解僱德籍警捕

遺缺由協約國僑民接任

【中央社上海二十二日電】滬法租界警務處德籍警官及巡捕百餘人、現已悉數解職、其遺缺將由協約國僑民接任、

旅滬法僑 被征入伍

【中央社上海二十二日電】旅滬法僑一批四十八人、已奉命入伍、聞在滬略受訓練後、將於下月中旬赴法屬越南、略事訓練即開赴越南報到、自歐戰發生以來、旅滬法僑被徵入伍者、已逾二百人、

駐滬英領勸英僑 加入義勇隊服務

【中央社上海二十二日電】英駐滬總領署、日前對英僑發出通告、略謂在滬英僑、現因環境關係、未能參加歐戰、爲本國軍隊服務、但加入上海義勇隊、其服務功績相等、

水利委員會計劃 培修裏運河河堤

總預算約八十萬元

【本報訊】水利委員會、前以蘇省運河堤坍塌之處甚多、特派工務處長赴蘇察勘、並與蘇建設廳長會商培修及增高堤身辦法、大致已決定、茲悉此次勘估範圍、係屬裏運河之高郵江都兩縣河堤、關於培修河堤增高至如何程度、現該會已在極積計劃中、不日即可決定、至各項費用、總預算約在八十萬元左右、

義國參戰與否 明日可以決定

【中央社羅馬二十一日電】此間請傳首相墨索里尼、將於二十四日在諸爾不勒斯發表演說、義國參戰與否、當於此次演說中、可以決定、

羅馬旅館學校均徵作軍用

【中央社羅馬二十一日電】義大利政府、以五月二十一日爲法西斯革命陣亡將士紀念、上午十時起至下午八時止、全體法西斯黨員、均着制服、羅馬全市遍懸國旗、頗極一時之盛、又悉義政府自六月一日起、擬徵用市內半數旅館、作爲公用、禁止旅客投宿、似欲與六月一日起、停課之各校、同時充作軍用、或後方特別使用場所、

恐怖！悽慘！

歐戰一週檢討

從五月十日四至二十日（續）

隨着英軍在挪威的失利、張伯倫內閣立即坍台、而由對德強硬派保守黨領袖邱吉爾繼之組閣、英法軍事最高會議數度會商以後、對德戰爭已經下了最後的決心、英法艦隊大隊開入地中海、這樣封鎖了直布羅陀海峽、黑衫鐵相墨索里尼就衝動了、積極備戰、東南歐局勢大有立發劇變的可能、而德、義、蘇、咸欲剷除英法在巴爾幹的勢力、所以戰爭的雲霧很迅速的由北歐蔓延到整個的歐洲、五月十日德軍又以迅雷不及掩耳之手段、一氣用陸空軍攻入荷蘭、比利時、盧森堡、北歐烽火未熄、西綫大戰又起、第一日盧森堡全部被佔、五日後荷蘭投降、七日後、比利時中部最堅強防禦工事、悉遭破壞、要地魯文、米淇恩、以及比京布魯塞爾先後陷落、勢如破竹、比京遷往北海岸之俄斯坦德、同時德軍機械化疾進部隊、十七日突破馬奇諾防線、大舉侵入法土、在色當要塞區激戰後、一部已佔領巴黎北方之隆市、距巴黎僅百十二公里、一部已佔領巴黎東北方百四十公里之索姆河畔要衝聖昆廷、德國現正傾其全力進攻巴黎、據合衆社柏林十九日電訊、德國坦克車部隊已經挺進至距巴黎七十哩之索姆河、各國駐法使節均已準備遷離、法總統勒勃倫當晚並任命魏剛大將繼甘茂林之後爲法軍總司令官、在另一方面德軍自佔領荷京海牙後、聲稱用飛機轟炸倫敦僅有一小時之距離、因此英法軍事當局均認歐洲戰局業已到達嚴重的決勝階段、

戰略戰術 驚心動魄

德軍所用戰略、大概不外閃電戰略與政治離間手段、觀於過去對奧、捷、波、丹、挪、荷、比、盧等即可證明、在原則上爲聲東擊西、使對方猝不及防、突然佔領之、而其所用戰術、則更巧妙迅速、驚心動魄、據法方所傳之傘兵戰術、運輸此降落傘戰事飛機、係爲極大型之空中堡壘、每架兩翼、可載一千人以上、此項戰機到達規定地點後、即以每秒鐘五公尺速度降落所攜鎗彈大砲坦克車零件、以及給養等、六分鐘後即可配備完畢、在敵人後方作戰、其次據第三國人士觀測、德軍於要塞作戰時、曾使用神密武器、可以破壞重砲機能、使人筋肉痺麻、將來交戰國的殺人利器、必然一天一天的增多起來、在戰爭初期、德國潛艇無常活動、潛水艇往往施放魚雷、將數萬噸巨型戰艦立刻炸沉、最近空戰時數千架飛機出動作戰、每日損失數百架不等、坦克車大砲密集挺進狂轟、荷蘭於三五日內死亡十萬士兵等、足見戰略戰術之新穎猛烈、遠在第一次世界大戰以上、

戰亂延長 不可避免

現階段的歐洲戰爭、已經是英法與德國重新瓜分殖民地、重新劃分勢力範圍生死決鬥的戰爭、暫時雙方沒有妥協的餘地了、英法在凡爾賽和約內獲取的戰勝國利益、已經到了最後的清算時機、英法利益的能否保持、繫於此次一戰、德國有它軍事上優秀的特長、英法協約國仗着雄厚的經濟勢力、雙方逐鹿歐陸、勝敗殊難逆料、不過戰事的延長與擴大還是毫無疑義的了、義大利之態度、足以左右歐局、舉足輕重、當然是非常值得注意的、要是英法不改變其對於巴爾幹諸小國一貫的操縱政策、義大利絕對不能坐觀成敗、觀于最近地中海劍拔弩張狀態、以及義相喉舌蓋達迭次所發言論、即是證明義國始終在等待歐局發展至某一個對義國有利的階段、立即開始它的軍事行動、坐收漁人之利、蘇聯自從與德國簽訂互不侵犯條約後、先侵波蘭、再侵芬蘭、對波羅的海諸小國極盡脅迫拉攏之能事、對巴爾幹半島也是野心勃勃、在打擊英法勢力之目標下、已經與德國沆瀣一氣、同爲歐戰中之主角、最近自與芬蘭簽訂和約後、忽爾默不作聲、其一舉一動、亦堪注目、（完）

工商部接收日軍管理工廠委員會通告

查本會業於本月十一日依法組織成立會址設工商部內自即日起開始辦公並經分別訂定發還日軍管理工廠申請規則及工廠狀況表於本月十六日公佈在案凡各工廠合法權利人務即按照規定辦法逕向本會辦理申請手續以憑核辦合將該規則條文開列於後

發還日軍管理工廠申請規則

（一）事變後日本陸海軍爲維持地方產業起見暫時管理現經證明發還之各工廠得由合法權利人依照本規則之申請政府發還復業（二）軍管理工廠合法權利人以左列爲限（１）資經營之事業主或其合法代理人（２）公司合法代表其與上項工廠有權利關係者得準用本規則之規定將其內容呈報政府（三）軍管理工廠合法權利人應具發還軍管理工廠申請書連同證據書類參考文件及復業計劃呈請主管官署核辦（前項申請書式另定之）（四）軍管理工廠合法權利人應自本規則公佈之日起三個月內向主管官署辦理申請手續（五）理者工廠應即速修理準備復業如經過申請期限未照申請復業手續向主管官署申請發還或申請不實未經核准者由政府接收管理之（六）軍管理工廠與日商合辦者應按照平等互惠原則經營之（七）軍管理工廠發還後以自行經營爲原則其與日商訂立合辦契約者應呈請政府核准（八）軍管理工廠在本規則公佈前各該合法權利人與日商訂立合辦契約而契約內容顯然不公允者得申請政府核准（九）軍管理工廠之受託人在受託期中所支出修理改良及擴充等凡使工廠資產增加之費用應由各該還以前或發還後凡有任何合作契約均應呈經政府核准（十）軍管理工廠發還復業後凡訂立有利用外資設定任何權益時應先呈請政府核准（十一）軍管理工廠合法權利人或其受讓人按照公平價值償還之（十二）本規則自公佈之日起施行

B877

南高 東大 中大 國立畢業同學總會復會籌備委員會啓事

本會業於五月十九日籌備成立並訂於六月二日開成立大會凡我在京同學未經登記者敬希於本月內通函登記爲荷

假白下路市立第一中學爲通訊處

B889

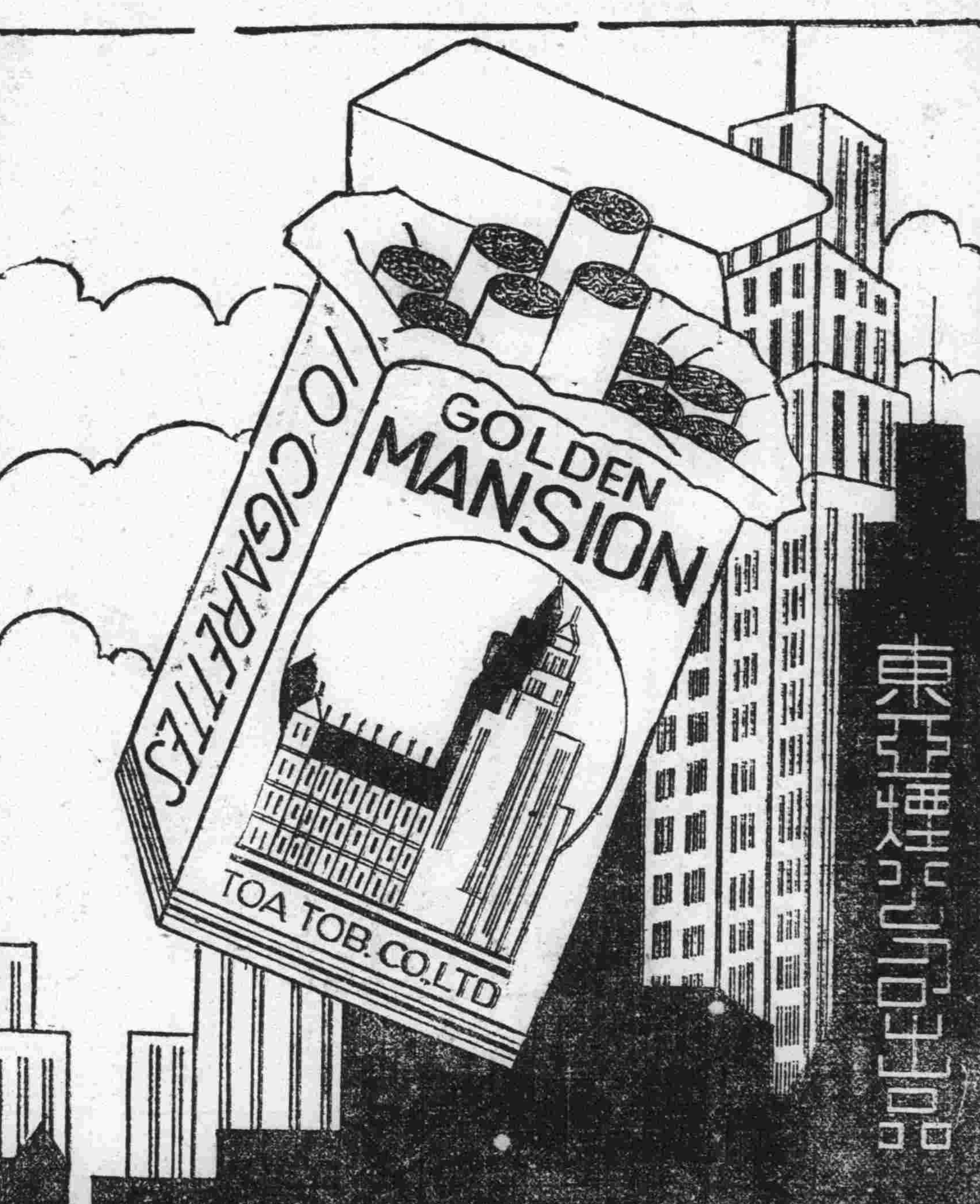

新出品 最高級

金大樓香烟

思念及此 君將如何

㊞ 仰足以事父母，俯足以畜妻兒，一家團聚，融融洩洩，無憂無慮，此人生之第一樂事也。然而風雲不測，人事難料，一旦不幸因勞傷過度，病魔作祟，頓使父母擔憂，妻兒焦急，若平昔全家生計賴君獨力支持者，至此必更悲慘悽悽矣。爲個人計，爲闔家計，不論過去如何斲傷自瀆過勞而致身體虛弱，然既往不咎，徒悔何益，現在如仍覺腦弱腎虧，精神不濟者，君應作速珍重修養，並須進服良藥，藉資彌補，則事半功倍，康復可期，或目前雖無疾病，欲策安全，亦應稍事進補，要知今後闔家老少幸福，全仗君一身之健康。良藥維何，即

名著世界權威綜合營養劑……

腦腎丁

是也

本品藥性和醇，補力偉大，確切可靠，超勝一切。「腦腎丁」能補腦，可使腦力不足，思想滯鈍者，轉爲腦力充實，思想靈敏。「腦腎丁」能強腎，可使腰酸背痛，腎虧體虛者，轉爲腎強氣壯，精神抖擻，他如遺精夢洩，未老先衰等症，服「腦腎丁」後，亦靡不藥到病除，康樂可復。君如有恙，莫再遲疑，請即購服。

粒粒有力 瓶瓶見功 大瓶一百片 小瓶四十片 藥房均售 購時務須指定堅決 庶不致誤

請閱報諸君注意

「腦腎丁」片劑，效宏確切，歷史悠久，暢銷遐邇，名聞中外，無恥之徒，學問淺薄，藥理不明，妄思染指，以粗製濫造不知所云之劣藥，四出欺騙人，命名似是而非，影射假冒，企圖魚目混珠，並且專事抄襲著名行家廣告圖文，此種鬼蜮技倆，原不值有識者一笑，尤以竊一用敗行過去廣告爲多（即以本廠告論敗行早在滬港報紙登過）濟向一部份外埠報紙混登牟利，敝行誠恐外埠諸君，偶爾疏忽受欺，爲害非淺，特此附誌數言，尚希鑒察謹防，並願與諸君共乘之是幸。

招請南京蚌埠經理 利益優厚 有意者可函上海郵箱二二〇六接洽

遠東總經理 上海魯吉行

警告逃妻王徐氏

阿金於十八日工餘回家知汝拐帶子女捲逃余已訪查三日毫無蹤跡是必受人蠱惑而入歧途須知子女雖是撫養乃余撫成法權俱在當然不能任汝胡行茲特登報公告限汝在七日內攜帶子女並席捲各件一併帶回原住所余可不究既往倘執迷不悟逾限即當認爲斷絕夫妻關係決依法訴請法院裁判離婚仍當追償所失後悔不及速宜自省特此登報警告王徐氏知悉

王阿金白

B887

太平春茶號啓事

本號刻已運到大批浙江新龍井祁門紅茶福建雙熏最新式茶瓶花色齊全先行復業本莊太平茶已在途中不日即可運到再行登報露佈特此奉告

B846

愛齒牙科醫院

本院不但有近代設備物理療法X光綫科學，而且設置諸詢室，如蒙光顧，無任歡迎

上海九江路三井銀行大廈二樓一二三號 電話一四二七 第二醫院在國際飯店內 電話九六一一三號

請飲老牌益利汽水

大瓶 中瓶 一瓶能抵普通數瓶 汽水經濟價廉

美國渴樂斯鮮橘汁

風行歐美五十餘載 醒腦生津 開味提神

上海益利汽水公司總經理 南京廣順昌汽水行 洪武路287號

重價收買 照相機 千里鏡

夫子廟一二六號鴻大鐘錶公司

B885

社局派員澈查 擾亂金融奸徒

欺騙愚民抑價收買破爛角票

京市社會局據報，近有一般不肖之徒，爲牟私利欺騙愚民，低價收買破爛角票，再用種種方法補貼後，仍混入市面應用，該局據報後，已派員嚴密撤查，對是項奸徒，決從嚴取締云。

汪主席紀念章 學生家長請求減價

【本報訊】市教育局、以汪主席紀念章總銷處函送汪主席紀念章二萬枚、每枚定價二角、請代爲銷售、特于昨日按各校學生數之標準、分發市立各中小學、擬向各教職員及學生等、廣爲推銷、以資佩帶、而表景仰、茲悉各貧寒學生之家長、以學費尚且無力担負、此項紀念章、每枚收費二角、殊感無力購買、擬聯呈高市長、要求減低售價、以資普遍云、

和平理論叢書 闡述睦隣反共救國要義 大民會散發各級支部宣傳

【本報訊】大民會、爲闡述修睦善鄰反共救國要義、特將名人著述、關於和平理論小叢書二十三種、分發各級支部、普遍宣傳、以期使國人共同瞭解、茲悉該書內容有㊀治匪之道、焦土政策之批評、㊁反共國救廣播詞、㊂敬告國人、戰爭、和平、別有道乎、㊃讀日本近衛首相之宣言、經濟合作之討論、㊄中央政治組織之先決問題、讀阿部首相車中談及新政綱之感想、㊅東亞新秩序之建設、㊆敬告國民政府諸公及西南北當局西南北父老兄弟書、㊇新秩序之解釋、㊈斥焦土政策的錯誤、㊉中日共存共榮的意義、⑪黨府日趨崩潰的原因、⑫怎樣才可以善鄰友好、⑬爲什麽要共同防共、⑭大民會與兒童、⑮大民會與農民、⑯怎樣革新生活、⑰中日經濟合作之眞義、⑱大民會與婦女、⑲游擊匪的懺悔、⑳大民會與智識階級、㉑大民會與新中國、㉒中日同文同種史實、㉓汪精衛與新中央政府、

梁鴻志 公畢由滬返京

監察院長梁鴻志、於本月十六日赴滬、出席華興銀行初週紀念典禮、茲已公畢、於二十一日晚七時半返京、二十二日晨到院、照常辦公、

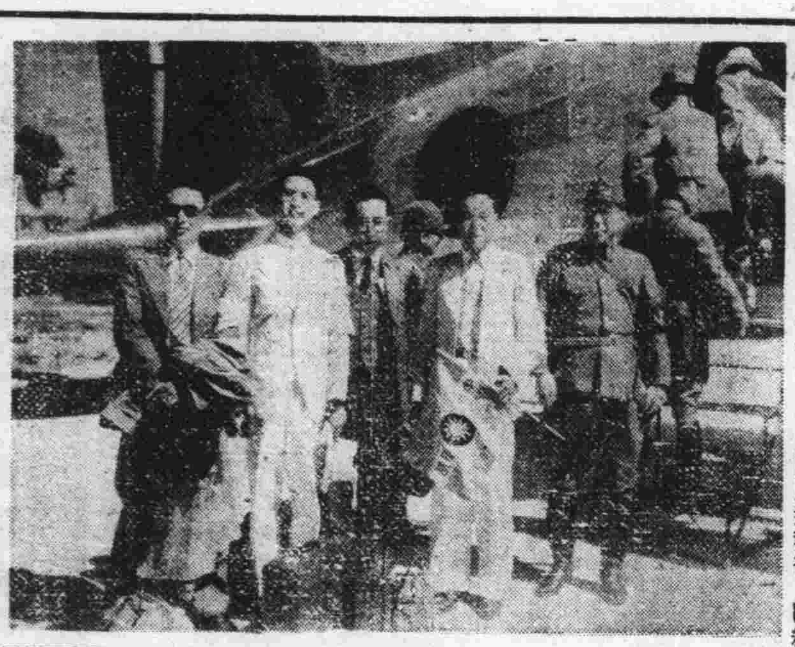

京市各報派遣記者視察團在今(二十二日)晨乘機赴漢出發同時報導部方面特派宮崎中尉相偕照片爲機場所攝 從右起 中央社攝影記者薛迪齋 報導部特派宮崎中尉 南京新報記者俞正燮 中央社記者薛慧子 中報記者陳大凡

民衆補習學校 在質的方面力求改善 在量的方面設法擴充

教育部、以我國民衆學校、及補習學校、素來辦理欠善、影響教育之普及、關係至鉅、値此國府還都後、勵精圖治之際、對於此兩種學校、自應在質的方面、力求改善、在量的方面、設法擴充、爲便利督促推動起見、特通令各省市教育廳(局)、並函華北政委會教育總署、轉飭所屬、詳實調查、民衆學校及補習學校概況、報部核辦、

電報局增設 新街口收發處 下月初可成立

南京電報局、爲應城北之需要起見、特勘定新街口一號內房屋一所、闢爲該局收報處、刻正積極修葺、預定下月初可正式成立、

復旦同學會 將正式成立

【本報訊】復旦旅京同學會、現在正在積極籌備中、聞前日(二十一日)下午三時各籌備委員又召集第二次籌備會議、到有畢靜謙、錢慰宗等同學、現在會務已經籌備完竣、同學入會者、已有七十餘人、會章亦已草就、準備提交大會中討論、成立大會日期、決定在本月二十六日(星期日)上午十時、假座國府路二八二號舉行、

防疫注射 責成保甲具結

【本報訊】本市防疫注射、業於日前改由各市立診療所担任、凡各區未經注射者、可直接前往注射、茲悉市衛生局、爲使本市民衆均經注射、以杜疫患、特規定各區坊保甲長、具切結證明所屬區域內民衆注射完竣、聞此項切結、限至本月底以前呈報云、

參加東運籃球隊 作公開表演賽

結果七零比五六黃隊獲勝 並定今日下午舉行練習賽

我國參加東亞運動會之各項選手、自產生後、即集中於教員養成所訓練、京市千萬球迷、近日紛紛致函該隊選手、要求作公開表演一次、選手隊因盛意難却、乃於二十二日下午三時半、在教員養成所之附小籃球場、作公開表演賽、作壁上觀者、達二千餘人、三時半、全體代表隊、由籃球指導姚恩漢率領進場、分黃黑兩隊、裁判員周春鴻、銀笛一鳴、表演賽遂告開始、雙方球員、宛似龍爭虎鬥、活躍場中、傳遞巧妙、投籃準確、觀者報以掌聲、咸嘆觀止、上半時黃隊以三八比三〇戰勝黑隊、檸檬過後、重振旗鼓、兩方餘勇可賈、精彩百倍、結果、七〇比五六、黃隊奏凱、茲錄戰績及球員名單如下、

黑隊陣容

姓名	犯規	得分
范政濤	〇	九
樊玉明	二	二四
王鴻斌	〇	十六
李紹唐	二	四
王堪若	三	三
張振起	〇	〇
都本生	一	〇

黃隊陣容

姓名	犯規	得分
王今良	一	二〇
王有才	〇	二一
傅金聲	〇	九
崔文仲	〇	三
王世富	一	二
王樹楷	一	〇
郭金銘	四	十五

職員選手稍有更動

【本報訊】我國出席東運代表、已決定不日起程、茲悉該團行前職員及選手、略予調整、爰分別錄誌如次、該團副總領隊宋介氏、因公不暇隨征、特由籌委會、改聘周拘一擔任、又該團職員馬治奎、因職務關係、不能同行、該會則改請黃炳星充任、同時因東渡事務繁重、特添聘李家濟、担任祕書、又乒乓隊選手陸良、不克來京、由京市候補選手陳正川升充云、

籌委會開職員會議

【又訊】籌委會當局、因行期在卽、各事均須充分準備、特訂今日下午二時、假座敎養所會議室、舉行職員會議、商討一切東渡事宜、又參加東運籃球代表隊、定今日下午三時、在敎養所球場、舉行練習賽、並歡迎各界參觀云、

何庭流公畢返京 接收鑛山作場問題 接洽結果頗爲圓滿

農鑛部、爲準備接收鑛山作場起見、本月十三日、特派該部常務次長何庭流北上、與華北政委會實業總署接洽接收之準備問題、已於二十一日公畢、乘機南返、下午二時半抵京、記者於二十二日特往訪晤、據何氏談、此次奉派遄赴華北、爲準備接收之初步聯絡、與華北實業總署方面、數度接洽、結果頗爲圓滿、至於接收工作、須俟調查竣事後、始能逐步進行、

軍校二屆高級班 定期行畢業式

綏靖軍官學校、第二屆高級班學員、已受訓期滿、畢業攷試、亦舉行完竣、定二十几日上午九時、在該校大禮堂、舉行畢業儀式、

防止庸醫殺人 實行醫師總檢查

無部證者立予勒令停業

京市衛生局、爲防止庸醫殺人、保障市民生命起見、特自二十一日起、實行醫師總檢查、凡醫師、藥劑師、藥劑生、產科醫師、助產士等、均須有部證方能行使醫務、各醫院須由該局發給開業執照、否則立予勒令停業云、

嚴禁抬高米價 違者勒令停業

京市社會局、以日來米價狂漲、其原因雖係來源地售價稍高、然奸商從中操縱、圖牟私利、實爲最大癥結、該局爲維持民食、穩定售價計、嚴禁米商擅自抬高售價、一經查獲、除照章勒令停業外、並從嚴處罰、決不寬貸、

教部督學召集 市小校長談話

【本報訊】教育部爲明瞭各地教育實施情況、特派全體督學、分往各省市視察、藉以指導推進、茲悉該部督學吳家煦、業經開始在本市視察、並定於本月二十五日下午三時、在鼓樓市立第二中學、召集本市全體小學校長及教導主任、舉行談話會、俾可預悉本市初等教育之推進概況云、

國藝月刊 第四期將出版

中國文藝協會、經陳寥士、尤半狂、孫夢花等、領導組織、出版國藝月刊以來、備受社會人士推許、茲悉第四期國藝、業已付印、內容較前數期益爲精彩、汪主席親撰庚戌蒙難實錄序、其他著述、分門別類、計分今文選專著、考證遊記、散文創作及監察院梁院長、名貴詩鈔、及報告文學中之國府赴日答禮使節團印象等、均爲文壇巨子精心傑作、月內可出版、必予文藝界以極大影響

中央銀行籌委會 召開第四次會議 商討訓練兩級行員辦法

中央銀行第四次籌委會議、已定於二十四日下午三時舉行、預定商討、關於招考甲乙兩級行員以及訓練辦法、並將列入議事日程、以便有所決定、

法訊

首都地方法院 刑事判決(五月廿二日)

▲一件褻告張近華侵占案(主文)張近華意圖爲自己不法之所有而侵占自己持有他人之物處有期徒刑三月 ▲一件被告朱榮才等竊盜案(主文)朱榮才假借職務上之權力結夥二人以上爲森林竊盜處有期徒刑十月併科罰金四元罰金如無力完納以一元折算一日易服勞役包富炳徐興元結夥二人以上爲森林竊盜各處有期徒刑六月併科罰金四元罰金如無力完納以一元折算一日易服勞役鋸子二把砍刀一把均沒收 ▲一件被告張錫永販賣海洛因毒品案(主文)張錫永販賣海洛因罰有期徒刑一年六月使用海洛因處有期徒刑二月應執行有期徒刑一年七月海洛因大小二包(連紙毛重七錢)沒收之 ▲一件被告楊德財竊盜案(主文)楊德財竊盜處拘役二十五日 ▲一件被告沈李氏殺人案(主文)沈李氏共同殺人減處有期徒刑五年褫奪公權四年祖蔴繩一根鐵絲二根祖草繩二根均沒收 ▲一件被告李貴林竊盜案(主文)李貴林竊盜處拘役三十五日 ▲一件被告董寶生毒品案(主文)董寶生使用海洛因處罰金二十五元如易服勞役以一元折算一日海洛因小包沒收 ▲一件被告朱有才毒品案(主文)朱有才使用海洛因處罰金十五元如無力完納准以一元折算一日易服勞役 ▲一件被告于成本毒品案(主文)于成本使用海洛因處有期徒刑五月准以一元折算一日易科罰金海洛因一包(約重五錢)沒收

庭訊日期(刑事案件)

▲五月二十三日上午九時張富坤贓物案 ▲五月二十三日上午九時陳宗富竊盜案 ▲五月二十三日下午二時李茂榮等傷害毀損案 ▲五月二十三日下午二時孫深鑑傷害案 ▲五月二十四日上午九時馬祥雲等妨害家庭案 ▲五月二十四日下午二時趙子明等毒品案 ▲五月二十四日下午二時仇金才等妨害家庭案 ▲五月二十四日下午二時鍾義明竊盜案 ▲五月二十四日下午二時孫茂堂偽造文書案 ▲五月二十五日上午九時邢金標强盜案 ▲五月二十五日下午二時張奎俊等妨害風化案 ▲五月二十五日下午二時龐本榮等强盜案 ▲五月二十五日下午二時施濟川等詐欺案 ▲五月二十六日下午二時陳錦康詐欺案 ▲五月二十七日上午九時蔣邦榮妨害家庭案 ▲五月二十七日下午二時楊復興强長興等詐欺背信案 ▲五月二十八日下午二時等侵占案

市救濟院巡禮(中)

此中男婦老幼孤苦可憐 不啻一幅流民圖的寫眞

鄧府山之新院 規模頗宏大

惟以經費一時無從籌措、兼之石氏調長湖北建設廳、此議遂暫告中輟、乃至馬超俊繼任市長、視察該院時、鑒於房屋破舊、不堪適用、內部設備、又多缺乏、雖經力加改良、仍難完善、後經市府某次市政會議議決、呈請國民政府核准、勘定中華門外鄧府山地方、徵置民地二百餘畝、招標建築新院屋、委周大賚爲院長、令其計劃、改善一切、及至新屋落成、周氏幷柬邀各機關長官、及京津滬漢各報通訊社記者、前往參觀、適記者亦在被邀之列、其見規模宏大、佈置新穎、幷設立各種工廠、及農事園藝試驗等場、以期敎授各院民之謀生技術、俾可收敎養兼施之效、

不幸於事變後 爲莠民拆毀

詎料事變以後、耗費巨數財力與人力、甫經建築佈置完成之救濟院新屋、多被莠民拆毀、雖經前自治會暨前警察廳、一再布告嚴禁、無如秩序尙未大定、兼以警力難週、終被破壞殆盡、殊爲可惜、於是所有院民、仍然遷回剪子巷舊址、經自治會撥款救濟、首謀恢復、仍改爲普育堂原名、委賈治邦爲該堂堂長、以維現狀、去歲二十八年春、維新政府成立、督辦南京市政任督辦、以該堂堂長賈治邦病故出缺、仍令恢復救濟院名稱、卽改委錦洪歷任、嗣因錦氏調長江寧地方法院、

南京廣播電台播音節目

五月二十三日(星期三) (南京時間) XO JC 660 周率

▲上午▼

時間	節目	備註
一一・三〇——一一・五九	家庭節目	(嬰孩保育常識)
一一・五九——一二・〇〇	報時	(北京語)(日本語)

▲下午▼

時間	節目	備註
一二・〇〇——一二・三〇	故事	(水滸傳—解珍解寶雙捕虎)(張鴻儒)
一二・三〇——一・〇〇	唱片	(西洋音樂)
一・〇〇——一・二〇	報告新聞	(北京語)
一・二〇——一・五〇	唱片	(京劇)
一・五〇——二・〇〇	豫告節目	(北京語)(日本語)
二・〇〇——二・三〇	唱片	(中國音樂)(歌唱)
二・三〇——三・〇〇	經濟新聞	(上海語)(轉播大上海)
三・〇〇——五・〇〇	休息	
五・〇〇——五・三〇	兒童節目	(名人傳記「鄭和」)(附歌「唱一敎授」)(建國歌)(時事談話「我們要變好」)(和平)(劉濤・李登雲)
五・三〇——六・〇〇	日語講座	(日語講座第二輯)(黃鑑村)
六・〇〇——六・三〇	報告新聞	(北京語)
六・三〇——七・〇〇	皇軍將兵之時間	(消息之播音機通信與後方軍人之通信)
七・〇〇——七・一五	唱片	(中國音樂)
七・一五——七・三〇	報告新聞	(北京語)
七・三〇——七・四〇	報告新聞	(日本語)
七・四〇——八・〇〇	唱片	(日本音樂)
八・〇〇——八・三〇	唱片	(中國音樂)
八・三〇——九・〇〇	遊藝	(轉播漢口)
九・〇〇——九・二五	報告新聞	(北京語)(轉播大上海)
九・二五——九・五〇	遊藝	(西洋音樂)(轉播大上海)
九・五〇——一〇・〇五	時事講述	(北京語)(轉播大上海)
一〇・〇五——一〇・一〇	豫告節目	(北京語)

遺失聲明

敝號所出第九十六號匯兌計國幣一千元交同興公司收執向南京裕記蛋行兌款茲因該兌遺失除向裕記蛋行掛失止兌外特此登報聲明作廢 南宿州義記啓 B886

離婚啓事

爲解除婚約人薛耀庭陳美英二人自結識同居歷有數載雙方因意見不合時發爭論人生快愉徒失青春今雙方心願脫離同居關係自脫離日起雙方婚嫁各自無涉除請親友面決外特此登報聲明 薛耀庭 陳美英同啓 B872

遺失聲明

蔭榕等有祖遺坐落本京洋珠巷十六號房地產一業爲弟兄七房公同共有東至呂姓屋西至張施兩姓屋南至洋珠巷北至科巷面積一畝七分七厘一毫一絲今因遭事變章登記原領前財政局發給土字七三九九號收據一紙已於事變之時遺失按本產確係祖遺己業並未以該項收據爲抵押典賣及担保債務情事特此登報一月聲明上項收據遺失作廢如有對於本聲明有異議者請於登報己期內向本市土地局提出證件及理由爲要 宋蔭榕等啓 B781

新命月刊

業已革新號出版

要目

實現大亞洲主義的時機……周化人
憲政與地方自治……周匡
新中央政府的政治問題……劉希平譯
共同文化問題……竹園譯
北歐的英德爭霸戰……周森譯
新啓蒙運動發端……雲生
今後的反共政策……史荆
推進反共文化之我見……凌恭
迎新政府……近衛文麿
中央電訊社人物橫顏……慧子
菊池寬印象……重綠

散文・小品
英雄歟？詩人歟？……凌霄漢閣
因「一口誅筆伐之類」想起……金諸
我的嗜好……涵之
蘇州的趣味……雨人
春在玄武湖……馬午繪畫 荷子撰文
五月二日在上海……鍾肯
在長沙……王京
介紹「木偶奇遇記」……祈
頹落(小說)……茨蓀

時論拔萃
重慶與共黨
阿部大將之任務
論沙遜爵士對遠東局勢之見解
世界男大聯盟
經濟提攜之目標與過程
外匯激盪
中國共產黨破壞抗戰事實紀要(反共文獻)

本刊緊要啓事
本刊革新伊始承蒙各機關學校團體紛函要求賡續贈閱惟本刊出版後銷路頗增存書不多實難應命 茲爲優待各學校團體直接訂閱起見全年十二冊祗收國幣二元尚祈亮察爲荷

●每冊定價大洋二角●長期定戶訂有優待辦法●
總經售處：中聯社販賣部
南京復興路二〇〇號 新命月刊社出版

不同普通調味品
九一味
家有九一味、白水變雞汁！
鮮味 養胃
中國實業界最大貢獻 國貨味粉中最新產品
成份最純鮮味最足 促進消化滋養强身
各處南貨店均售
南京總經理 中華路 祥和南貨號

虎龜熊鹿 補腎丸
富 貴 榮 祿
主治 神經衰弱 腰痠背痛 性慾不足 陽痿早洩 未老先衰 先天枯弱 遺精滑精 失眠健忘 頭昏腦脹 四肢乏力 腎關不固 久婚不育
每瓶四元半價 犧牲減售二元
內含虎骨龜版熊掌鹿茸參燕銀耳以及各種活力素大純命等用最新科學方法製煉而成
南京中法仁濟昇洲太和屈臣氏中興同濟華安華興五洲青成等各藥房各埠大藥房均售

中國首創自製光學科學眼鏡
精益
地址 太平路花牌樓一一八 二號之一
現代最新式鈕蒙脫眼鏡 首都獨家所有 A616
握驗光學之權柄
本公司復業以來。繼續整頓機器工廠。現已設置完竣。卽日開工。茲後定購各種光度鏡片。隔日可取。計有單光。複光。散光。斜光以及深淺光度。製造精速。并有新式各色太陽眼鏡。各種黃白夾金鏡架
執眼鏡家之牛耳
總公司 上海南京路 分公司 北京 天津 濟南 重慶 昆明 香港 漢口

太平路
天綸局
綢緞棉布
擴充營業 一週紀念 大減價
是太平路綢布業急先鋒!!!
不顧犧牲 偉大貢獻
綢緞部 加一放尺
棉布部 加三放尺
決不虛僞號召 誠實酬答主顧
特設另料部一律半價
B880

經濟新聞

物價回跌聲中

囤戶出籠罕有問津 市場交易黯淡

一航運改道內銷轉口銳減 一物價高潮自動趨於平穩

【本報訊】本市月來、商業已漸呈冷落、不復如前此之繁盛、蓋一般囤戶、均鑒於環境欠佳、多頭思脫、買主則寥若晨星、罕有問津、連日外匯鬆動放長、尤足引起大戶出籠心思、現恰赤前途、雖仍難加以捉摸、但在歐洲風雨危急下、短期內或難樂觀、致紗花、疋頭、洋油、燭皂、香烟等囤戶、咸蒙受莫大刺激、置戶多袖手觀機、市面囤風大殺、各錢莊匯劃營業、一落千丈、復以放款、多不敢貿然下手、各業之行外投機者、亦不肯輕於涉足、於是本市日臻繁榮之商業、突爲黯淡空氣所籠罩、經記者詳爲調查、探悉本市商業日衰之因如次、查本市金融動態、素仰承上海之一貫作風、現英美金磅告跌、外匯放長、恰赤之漲鋒漸戢、物價之低落、當無異議、物價既告鬆動、而各業囤貨、多係高價吸進、不忍毅然脫手、各幇勸辦者夥、因循觀機、各業交易、遂告不振、又前此數月中本市商業所以能蓬勃者、蓋因各地航運困澀、本市握有船來品內銷之鎖鑰、上海洋貨之內銷、均由津浦轉隴海、而抵洛陽、西安、展轉入川滇各省、現上海滬溫航綫、已告復航、洋貨內銷路綫、已改由溫州轉赴浙贛、而達重慶、本市商業範圍、無形縮小、僅恃四鄉及京蕪等地而已、故一般囤有現貨者、均心灰意冷、稍具眼光者、負痛求脫、套取鈔根、物價被迫下落、各業客銷、均陷於停頓狀態、據金融界悉、本市現由於一般囤貨、亟於出籠、短期內如無人染指、勢必引起拋脫之風、將來物價高潮、定可倖免、（顏料西藥及具有特殊性者例外）惟商業之凋零、於市面經濟週轉、不無有相當關係云、

滬市物價繼續趨跌

【中央社滬訊】自歐戰風雲轉變後、本市各業交易市場市況、因受外匯放長之影響、已每況愈下、如米、棉、紗、煤、五金等類行盤均在逐步趨跌、惟因持貨者爲減少虧損起見、均不願遽爾貶價脫售、故市價迄未見跌、但遠跌情勢已印入一般投機囤戶腦海之中、連日各市場物價、仍隨匯市鬆弛中盤旋跌落、情勢混亂、狀態未曾稍戢、此種不寧市況、影響正當工商業頗爲重鉅云、

滬銀行對工商放款 決暫緩實行

目前商市風險可危

【中央社滬訊】際此歐戰擴大期中、上海匯市劇變、游資益見充斥、華商銀行存款激增、銀行界爲謀游資運用出路、原擬辦理工商一切放款事宜、俾可扶助工商發展業務、但最近數日來、銀行界此種動議、無形擱置、據聞各銀行因近來金融商市受歐戰惡劣衝動議、情勢混亂不堪、惟恐一般工商藉此資金踏入投機場中、風險岌岌可危、一旦放出、反受虧欠之累、故已會同議定、暫緩實行云、

商情

米糧（河下行盤）（每石價）

品名	價
黃熟上	三二．〇〇
黃熟中	三一．五〇
黃熟次	三〇．〇〇
洋熟上	三三．五〇
洋熟中	三三．〇〇
洋熟次	三二．五〇
普通機米	三〇．五〇
元熟	二八．五〇
糯上	三三．〇〇
糯次	三二．〇〇
糙上	二八．〇〇
糙次	二五．〇〇

雜糧

品名	價
元麥	一五．五〇
菜籽	一九．〇〇
綠豆	二六．〇〇
黃豆	二七．〇〇
赤豆	二三．〇〇
青豆	缺貨

油糖（每担價）

品名	價
芝蔴	三五．〇〇
小麥	二四．〇〇
秦安油	八三．〇〇
淮豆油	八三．〇〇
當豆油	八三．〇〇
大槽油	八一．〇〇
桊油	七八．〇〇
蘇油	八三．〇〇
秋油	二〇．〇〇
精鹽（加三成五）	一四．二〇
淮鹽（加三成五）	一三．七〇
四五（每包）	一二〇．〇〇
四號（每包）	一二〇．〇〇
貫白（每担）	七〇．〇〇
發赤（每包）	一〇〇．〇〇
枝洋（每担）	六八．〇〇
提青（每担）	六五．〇〇
荷粗砂（每包）	一三〇．〇〇
冰糖（每担）	九〇．〇〇

麵粉（每袋價）

品名	價
綠牡丹	一四．五〇
紅牡丹	一三．〇〇
藍牡丹	九．五〇
綠飛鷹	一四．五〇
紅飛鷹	一三．二〇
藍飛鷹	一〇．〇〇

煤炭（每噸價）

品名	價
鴻基煤	缺貨
中興塊	二〇〇．〇〇
中興屑	一五〇．〇〇
陸山煤	五五．〇〇
開平煤	缺貨
烌煤	三六〇．〇〇
紅煤屑	缺貨
龍潭煤	五三．〇〇
銀炭（每担）	缺貨
木柴（每担）	二．八〇
黑炭（每担）	一〇．〇〇

香煙（每箱價）

品名	價
大英牌	一〇四〇．〇〇
老刀牌	八〇〇．〇〇
仙女牌	五三五．〇〇
品海牌	七二〇．〇〇
金字塔	五〇〇．〇〇
白金龍	七五〇．〇〇
白金龍（聽裝）	八二〇．〇〇
大長城	四六〇．〇〇
小長城	三九六．〇〇
大聯珠	四〇〇．〇〇
大香檳	五三〇．〇〇
百花牌（日幣）	一三五．〇〇
黃錫包（日幣）	二四五．〇〇
美駝牌（日幣）	一六〇．〇〇
禮拜堂（日幣）	一三〇．〇〇
雙芹聽（日幣）	一七七．〇〇
雙芹牌（日幣）	二六二．〇〇
全蘇牌	二六〇．〇〇
長壽牌	一五〇．〇〇
吉祥牌	一九五．〇〇
指南牌	二一〇．〇〇
大前門（包）	二八四．〇〇

酒類（每担價）

品名	價
燒酒	三八．〇〇
泡子	五五．〇〇
高粱	一二〇．〇〇
紹興	三六．〇〇

金融

品名	價
金買入（市平）每兩	洋五四〇元
金賣出（市平）每兩	洋六一〇元
銀買入（市平）每兩	洋四．〇〇
銀賣出（市平）每兩	洋五．〇〇
華興票買進	一四一．〇〇
華興票賣出	一四九．〇〇
日票買進	八一．二五
日票賣出	八〇．七五

雜貨（每箱價）

品名	價
美孚洋油（原聽）	一五．三〇
亞細亞煤油（原聽）	一五．〇〇
光華洋油（原聽）	一五．〇〇
幸福洋油（原聽）	一五．〇〇
上海火柴（每箱價）	三六．〇〇
南京火柴（每箱價）	三六．〇〇
鎮江火柴（每箱價）	三六．〇〇
僧帽牌洋燭	二〇．五〇
飛寶牌洋燭	二〇．五〇
固本肥皂	二一．五〇
五洲固本肥皂	二八．〇〇
日光牌肥皂	三八．〇〇
破肥皂（每担）	一二．五〇

俏風彌漫市場 米價漲勢難戢

待運包貨數在萬担左右 街銷旺盛昨市再升五角

【本報訊】昨日米糧來源、并不寂寞、水陸到貨、共約三千担、但因受外運影響、人心惶惶、大有岌岌堪虞之概、加之執有現貨者、咸不願輕脫、靜待未來漲風、俾坐收漁人之利、惟一般平民生活、前途不堪設想矣、據傳連日江寧鎮板橋打包待運之貨、數在萬担之譜、現正忙於日夜裝車、早日登程、一逞私慾、頃聞市政當局、已派員查禁、惜該處屬於江寧縣管轄、執行職務、是否生效、容探續誌、想爲關心民食者所樂聞也、外江昨到船十八艘、見糙熟米二千餘担、內河見車輪貨七百餘担、廊行見雜粮、米粮僅到數十担、晨間開市、城戶大張進胃、鑑量狂吸、結果、成交達三千餘担、倘稱平衡、若以當日到銷相較、人心驚虛、看俏之風、彌漫市場、收市繼續推升五角、計開上黃熟三十二元五角、洋熟三十三元五角、普通機米三十元五角、元熟二十八元五角云、

滬市鷄蛋 供過於求

【中央社滬訊】天氣漸熱、鮮鷄蛋用途漸少、惟江北及浙東一帶、裝運來滬者、絡繹不絕、據蛋業中人云、目前滬市鮮鷄蛋存底、共有二十萬五千件左右、每件以重量一百磅計、合有二百五十萬磅、此種供過於求之市況、當然受歐戰影響、乾蛋黃蛋白、無法輸出、一般蛋廠、大都停止製造、致鮮蛋缺乏

實銷平淡 麵粉重趨平疲

【本報訊】粉市一度因囤戶趁機操縱、反動回挺後、旋以實銷平淡、客幇夫化鮮有發展、行情重趨平疲、無如小麥尚未登場、賣戶人心猶堅、且以食米賡續騰踊、市民咸間採麵食、以資調劑、致籃粉買氣尚活、市面零銷、頗不寂寞、昨市有恒廠盤、續乏變動云、

滬市米煤 一律標明售價

【中央社滬訊】工部局食粮管理委員會、爲謀抑平物價、曾規定凡主要物品、均應標價出售、該局頃特飭令本市煤業一律遵照標價、各煤號亦須設置價牌、以便盡者易於明白售價、俾引起各號跌價傾銷之觀念、藉使煤價不得再度暴漲、聞煤業公會、對於該局之處置、當協助實施云、

廉價煤屑 開始發售

【中央社滬訊】本市煤業同業、爲救濟熟水業繼續應市起見、第五次廉價煤屑、自（二十一）日起開始發售、定價每噸法幣五十元、每戶限購一噸云、

丹陽米價飛漲 當局將組救濟會

【中央社丹陽訊】丹陽米價以來源稀少、每擔已漲達四十二元、不但民心恐慌、且影響治安殊鉅、當局爲急謀補救計、特於二十一日、召集糧食公會負責人協議對策、規定食米價格、每擔不得超過三十五元、違即拘辦、并決於最近期內組織「民食救濟委員會」竭力疏通來源、大宗用途、構成供過於求之市勢云、

元麥菜籽 新貨到京

【本報訊】邇來雜粮市況、因午季迫在眉睫、一般專營雜粮者、已在重整旗鼓、故運日市場頗稱熱鬧、廊行元麥新貨絡繹而來、菜籽昨亦初次見新、據傳小麥在半月中、亦將登場、有恒開出進盤、新小麥每百市斤爲十四元、其餘元麥菜籽、因見新不久、賺者不多、略呈疲意、昨日市盤、元麥十五元六角、菜籽十九元云、

煤油香烟 暗盤鬆動

【本報訊】此次金融之劇變、法幣貶値、竟猛跌至三辨士、一般大戶、紛起做囤貨之處置、尤以船來品爲其囤積目標、飛黃騰達、莫可遏止、詎以連日以來、外匯放長、貨價回鬆、始爲投機商人意料所不及、故虧蝕甚鉅、近日香烟、煤油、汽油、機油等、明盤雖保持未動、暗盤跌勢殊勁、昨市大英烟暗市已回進千元、大關、美孚煤油十四元五角、（原聽）尚屬有實無買、由此足徵跌勢之一般云、

上海經濟市況

滬市匯兌 上午開盤

項目	價	
英匯現貨	四辨士六四分之五	售
六月	三辨士八分之七	售
美匯現貨	五金元八分之三	售
六月	五金元一六分之一	售

軍票合法幣

八〇元四分之一	售
八〇元四分之三	購

海關金單位（華興券）

金單位二元七〇八
合法幣三元七九一
滙劃貼現率 一一五元〇〇 一二〇元〇〇
金塊開盤五．七五〇元

滬市棉紗現貨（聯銀劵換算法幣）

品名	價
日光（一六支）	無市
藍鳳（二〇支）	一．一五〇元
仙桃（三二支）	一．二二〇元
藍鳳（四二支）	一．四五五元

滬市棉布現貨

品名	價
四君子（四綾）	一元一四〇
四君子（五枚）	一元一三〇
龍頭（細布）	四二元二五

滬市雜粮現貨市況

品名	價
大豆油	九一元五〇
大豆	二五元五〇
花生油	七〇元〇〇
麵粉	一四元〇〇

外棉市況

品名	價
白洛去	二〇一元一〇
白拉基爾	一八一元一〇
美棉（八分之七吋）	三〇五元五〇
美棉（一六分之一五吋）	三一三元七五

華興銀行公定行市

項目	價	
英匯六辨士		售
美匯七金元三二分之二九		售
華興券換算法幣	一四〇元	售
	一四八元	購

滬市匯兌 上午收盤

項目	價	
英匯現貨	四辨士三二分之五	售
六月	三辨士三二分之三一	售
美匯現貨	五金元二分之一	售
六月	五金元一六分之三	售

A503 永信公司
中央大舞台
地址淮海路十五號
崑鴻社伶全小員餘合演
記春童班體藝百立力出
秦秦秦
巧鈴巧雲巧寶巧蓮子
名角繁多 不必須載
臨別紀念 今天日場 全部三國志
今夜初次公演
十三本 狸猫換太子

國際劇場
世界大戲院舊址電話二二九四二號 A502
新華公司奇片 恐佈巨片
談瑛王引初次合演
冷月 詩魂
鬼！鬼！鬼！ 陰間大公開！ 人與鬼共同生活！ 鬼也會爭風吃醋 奇無再奇！ 怪無再怪！
時間 一時半起 四時 八時 三場 星期日加早場 上午十時起

首都唯一的高尚娛樂場所
麗都花園
新都樂府
地址 建康路姚家巷口
容藝變絕的嬌艷舞星伴舞
新穎裝飾 富麗堂皇 舞池寬敞 光滑無比 精美大菜 超等技師 霓紅燈光 燦爛悅目 座位舒適 彈簧沙發 歡迎從速 預定座位
蜚聲遠東的菲島樂隊伴奏
電話 二三四〇八

首都唯一的高尚娛樂場所
麗都花園
麗都大戲院
今天日夜公演京戲
日戲 英雄義 捉放曹 取金陵 金榜樂
夜戲 英雄比武 汾河灣 張四姐 全本甘露寺
時間 日場一時半 夜場六時半 座價 包廂八角 特座四角
麗都話劇場
今天日夜公演 一齣偉大名劇香艷諷刺
咖啡西施
苦味滴滴搭甜蜜蜜是咖啡的滋味 哭出笑無嘻嘻是西施的隱痛
時間 日場二時 夜場八時半 座價 包廂八角 特座四角
預告 特請老牌猴王 自編自導 張韻樓 領銜主演 全部西遊記
神話意想不到 莫測佈景機關
更加大批生力軍
准與張君秋韻樓同時登台 公演日期注意
地址：建康路姚家巷口 訂座電話：二三四〇八

今天非凡 新奇貢獻
創新紀元的社會劇
張石川 鄭小秋 合導 徐卓呆 編劇
國華公司 空前巨大 新型鉅片
七重天
周璇 領銜 白雲 周曼華 袁紹梅 徐 龔稼農 白燕 陳
外國七重天 中國七重天 白蘭花 陳 如地！！
指定席（一元三角）可預先電話通知定座
價 二樓九角 三樓七角 樓下五角
每場加映最近世界時事新聞
（國華合演明星大會串）
中華大戲院
夫子廟首都大戲院舊址

新亞
茶舞 晚茶
時間 下午四時起 逢星期六日二時起 日夜伴奏
做出牌子
星島樂隊 流行歌曲
茶資 男女賓 三角
附設新亞業餘研究社備有章程函索均可
地址 夫子廟貢院街三十一號

夫子廟
國際聯歡社
南京唯一高尚樂府
啓者本社開幕以來荷蒙各界來賓惠顧無任感激茲居夏令天氣日漸炎熱爲本社顧客舒適計特由上海聘請專門工程師設計裝修內部并同時裝設冷氣增添舞女務使盡善盡美自五月廿一日起暫停營業日夜趕修一俟工竣再行登報露布尚祈惠顧諸君原諒是幸 此啓
電話：二二九四九號
地址：貢院西街新廈

A505 地址四象橋
明星大戲院
內部修理 不日開演

請注意明日此處廣告 A670

夫子廟 貢院西街
飛龍閣戲劇廳
特聘 虹光歌舞話劇團 廿四日開幕大貢獻 全體男女藝員合演
夜奔 警世大悲劇
1 前奏曲…虹光樂隊
2 花園錦簇…舞蹈…五星合演
3 叮嚀…清唱…張影
4 彈柏林舞…舞蹈…四星合演
5 小幻術…魔術…陸素貞
6 洞房花燭…大歌舞劇…全體男女合演
7 露西亞…舞蹈…吳婉李豔芳
8 鼻頂拔燈…技術…郭治
9 美傘舞…歌舞…六星合演
10 活鉅美人…大幻術…吉天相
11 休息 B890
12 循奏曲 音樂隊
每日兩場 時間 二時 八時 價目 二角五分 外送香茗一盃

A506 夫子廟
羣樂戲劇廳
高尚娛樂清唱彩排 每逢星期日加演日戲
夜戲 曹慧麟 六月雪 金鳳樓 刀劈三關
開演時間 下午六時 茶資 每位二角五分

地址太平路科巷
協記股份有限公司
更新舞臺
譚派鬚生 安舒元 名旦 白牡丹
蓋派武生之王 鮑月春
暨藝員百餘人一齊登台
（日戲）梅龍鎮 連環套 東宮豔史
（夜戲）殺四門 金山寺 全本捉放曹
欲免向隅 火速定座
對號 每日上午十時 預售

A504 地址姚家巷
南京大戲院
陳琴趙童于
劉施劉袁蔡
今天日夜公演全新綵景
四本濟公
好消息 五本
全部電扇開放涼快舒適

東方西餐遊藝場
挽友禮聘上海著名紅星
羅弟小姐
今日起加入伴舞 敬請各界蒞臨指教
地址貢院東街四十四號

大東伴舞社
本社社員由滬聘來都能伴舞遊而能歌駐井個個是態度大方交際廣闊君在宴客可邀前來以作興趣本社服務費每小時二元
地址 夫子廟首都大戲院隔壁華中旅社內
A690

上海伴舞社
專門伴舞 小時二元 出門隨叫隨到 陳容請觀南京晚報
在酒樓旅館均可徵招
A661

新開
欲攝現代化藝術照片？請至
新都電光照相
駕臨試攝 高尚藝術 定獲滿意 精美出品
A528
地址 夫子廟貢院街國際聯歡社新屋

高貴照相 普通代價
王氏
祇有夫子廟貢院西街
電光照相
A511

大同照相館
特備自動轉鏡 經售照相材料 專攝機關集會 定價格外公道
南京中山路國府路口 電話二一五六九
A510

合衆
照相卡紙公司
南京洪武路八條巷三十二號
出品精良 價格低廉 定印牌號 不另取費
A627

盛錫福
發行所建康路之四街
本年度最新鮑魚式
攸久歷史 高尚出品 帽業專家 信用久著 蜚聲全國
大批開始 草帽批發
A511

夫子廟
華美男女鞋室
本號係由上海大中原 大香寶 女鞋專家之聯號特在本京夫子廟分設營業最近上海最時式男女高貴名鞋各樣式美觀工精價最平凡已購本號各鞋無不讚美樣式玲瓏歡迎各界參觀比較之
A513

天津
三聚鞋莊 中華路一八〇號
本號出品新法製造時式名鞋男女新樣高等皮鞋
原料飛漲之際 製造特加精良 貨高價實信譽
仍選最上材料 出品完備優等 久蒙賜顧贊許
A514

中華民國二十九年五月二十三日（星期四） 南京新報 （日刊） （第六五二號） （第二張第一版）

各地通訊

奸商自私不顧民生 上海市政當局 實行統制物價 取締投機務使納入正軌

【中央社滬訊】滬市物價之高漲，投機家之藉口爲外匯緊縮，原料上漲，成本加重，竟有朝聞外匯稍縮，夕即提高其物品售價，且不顧其爲國產非國貨，均一律隨外匯爲轉移，致造成各種物價漲無止境之嚴重局面，茲者外匯回跌，而跟隨外匯漲跌爲標準之各種物價，仍未將售價降低，即有回低者爲數亦甚微，此種現象，殊令人齒冷，市政當局爲取締此輩祇圖私利，不顧大局之投機商，現決定在各方面合作之下，採取一有效制裁辦法，實行統制物價，取締投機，務使物價回歸正常，減輕市民負担，各團體亦懇切勸告各商店自動抑平物價，蓋市政當局對取締商人投機牟利意志頗爲堅決云，

外商進口業務完全入停頓狀態

【中央社滬訊】上海爲遠東最大貿易市場，美英德法義日俄等各國僑商在滬經營者，爲數甚多，經此次歐戰爆發擴大後，外商業務大受影響，尤以英德僑商爲最，現因各該國處於戰爭之中，航運中斷，貨品輸華日漸絕跡，是以各洋行營業受政府之統制陷於停頓之中，進口洋貨減達十分之九以上，僅美國對華貿易反見增好，據英商某洋行人員稱，歐戰擴大後，海外需要我國物資增大，自上年冬季以來，歐洲各國對於遠東與南洋各種物資之需要，甚爲顯著，上海不但不受影響，亦且因法幣對外價值之降落，上海製品之向外輸出，愈感有利，於是上海物資之供給海外需要者其所佔成份，特見增加，

上海 市府同意實行 夏季日光節約

【中央社滬訊】公共租界工部局根據董事會之提議，擬自六月一日起至十月一日止，將上海時刻，提早一小時，實行「夏季日光節約」，曾分函法租界公董府，上海特別市政府及市商會等，徵求各方面之同意，茲悉，傅市長對於此項日光節約，表示絕對之同意，蓋實行後，不特使一般普通階級在公餘以後得有較長之戶外休憩時間，抑且可節省電費，使市民養成早睡早起之習慣，故此項提議，必可獲得各方之同意，而予以實行云，

江海關發表四月份 對外貿易統計 入超二百五十餘萬元

【中央社滬訊】江海關發表今年四月份上海對外貿易統計，洋貨進口爲九六•二三三•八九九元，土貨出口爲九三•七一七•二四二元，進出口貨共值一八九•九五一•一四一元，入超二•五一六•六五七元，其中進口以棉花棉紗棉製品最鉅計有三四•六七三•○○一元、次之爲雜糧及雜糧粉有一一•一四八•三六三元，再次爲燭皂油脂臘膠松香，有六•二○一•○六四元，至於土貨出口以紡織纖維爲最多有一四•九七四•九○三元、次之爲紗錢針織品編織品有一三•四四二•一七五元、再次爲動物及動物產品有三•一一九•三七元云、

冀南民衆態度安閒 昇平氣象充滿各地 省長吳贊周視察歸來之談話

【保定訊】河北省長吳贊周氏，爲明瞭各地近況，並對友軍部隊呈遞感謝狀起見，前曾赴冀東津海兩道視察，結果極圓滿，吳氏復於本月八日由保定乘京漢南下車赴冀南各地視察，迄今業已事畢，返抵保定，屆時到站迎候者，計祕書長劉宗彝，民政廳長高培樞，建設廳長陳鈞杖，教育廳長孫今善，警務廳長朱兆熊等多人，及特務機關淺野中尉，保定道道尹杭友添顧問，以及各機關代表五十餘人，隨省長歸來者，有輔佐官渡邊龍策，祕書兼隊長王文波，及隨員衛兵等二十餘人，吳氏下車與迎候者頻頻點首致謝，即出站登車入城休息，記者特赴公館拜訪，當蒙接見，茲將探詢各點，分別誌後，㈠此行目的及經過地點，爲視察冀南各地近況，並慰問友軍部隊，復因去歲本省食粮，蒙河南省接濟小麥，始將食糧缺乏之難關打破，故特順道至開封，向河南省公署，暨軍特務機關，以及駐在友軍致謝，經過地點，計由保出發至正定，住一天，由正定赴石門，因蒙友軍○○部隊長之招待，復欲詳細視察建設中之石門起見，故留住兩日，由石門出發至順德，邯鄲，新鄉，即逕達開封，㈡此行印象，此次出發視察，較去歲印象爲佳，計到處建設方面，固然有新的發展，而一般人民多態度安閒，昇平氣象，均甚茂盛，充滿各地，且各處小麥加甚多，本年小麥定可豐收，如此直接救濟民食，間接對各地治安建設諸端，亦有良好影響，㈢公務員加薪問題，全省各機關下級職員，困苦情形，省方極爲明瞭，早已有通盤計劃，決定提高各公務員待遇，俾其得安心服務，關於加薪事宜，不日即可實行，旋又略談數語，即行辭出云，

吳省長抵開封時 各機關歡迎盛況

【開封訊】河北省長吳贊周氏，及河北省塘機關長一行，爲慰勞豫省友軍，及參觀河南一切建設，并訪問軍政領袖，特於十四日偕同來汴，是日省署通知省市各機關團體，於午後一時齊集車站歡迎，省市各機關領袖及各團體代表，各學校師生，均行前往參加，陳省長以適值親自主持省公署在新民會場舉行慰勞友軍大會，不克分身，由孫祕書長及各廳長代表，省署科長以上人員，均一律參加歡迎，由車站至金台旅館沿途及站台內外均由警務廳担任戒備，臨時加崗，站中並有省署軍樂隊，情形極爲盛大，專車於一時四十五分進站，軍樂齊奏，吳氏及歡迎者均脫帽舉手，吳氏及塘機關長，高廳長，下車後，由孫祕書長等握手寒暄，吳氏由衛隊隨從下出站，沿途向兩旁歡迎人員，頻頻點首答禮，並由省署總招待孟祕書主任等陪同入城，赴賓館休息，吳氏聞悉慰勞友軍大會，正在舉行中，稍息後，當即乘車赴新民會場與陳省長會晤，並訪問○○部隊長及機關長，陳省長於即晚七時，設宴爲吳氏一行洗塵，十五日吳氏訪問本市各軍政機關領袖，並參觀名勝稽決、

防水！ 漢市工務局 開始培修堤身 組織防水委會以專責成

【中央社漢口二十一日電】市工務局所經管之堤防事宜，已責成水利工務等科，繼續辦理，近除長华南北院即將完工外，其他如江永武青武金等堤，均在繼續進行工作中，現該局以張公堤有關本市安危，爲未雨綢繆計，已開始培修堤身，土方工程至本市防水計劃，擬於六月半開始，至九月半三個月間爲防水期間，屆時除省方所屬堤防及防水事宜，由省方負責外，市區防水事宜，將由武漢三鎮各地方有關機關分別派員組織防水委員會，以專責成，關於經費以目前物價關係，將增至四十萬元之譜，

崑山 盜匪豐忠臣 被捕槍決

【本報崑山訊】縣屬張浦鎮，自兩度被匪滋擾後，駐在地軍警機關，即多方嚴密偵查匪蹤，嗣偵悉有蕭效廷及豐忠臣，並陸文元等，潛伏鄉間，刺探動靜，企圖搶规，當即協力搜剿，當時豐忠臣一名捕獲，偵悉之下，供認迭次搶规不諱，日前將該犯押至該鎮北大橋，執行

丹徒 保護公共衛生 規定挑糞時間

【中央社鎮江訊】縣立衛生事務所，鑒於夏令瞬屆，衛生方面，尤爲重要，關於調查飲食店清潔衛生，由專員任事外，茲特規定糞夫挑担行走時間，每日上午六時至八時，下午五時至八時，逾時禁止往來，以保公共衛生，另鄉農驢駝糞便，倘有糟場，須隨時打掃清潔，以免臭氣四溢，有害民衆健康，

郵局通告收遞 歐亞保險郵件 旅滬歐僑投遞踴躍

【中央社滬訊】邇來歐洲戰局擴大，上海郵政管理局，特發通告，對於歐亞保險郵件，並不因戰事影響，現仍照常收遞，聞本市歐洲僑民，因關懷祖國安危，日來投遞之郵件極爲踴躍云，

懷寧 嚴禁米麥出境

【中央社安慶訊】安慶米價，邇來漲風甚厲，普通食米，每百四十斤，（老秤）達三十元，懷寧縣署，特佈告禁止米麥出境，以免續漲，並規定偷運者，一經查獲，除將米麥沒收外，并按照私運米麥價格，處十倍以上之罰金，

皖財廳開廳務會議 討論財務進行方針

【中央蚌埠二十一日電】皖財廳積極推進本省財政，清理各項稅收，以裕省庫，特於今日上午十時，在該廳大禮堂，開廳務會議，唐廳長及祕書科長等上級職員均出席，開係討論本省財務之各項進行事宜，

漢口 中江實業銀行 武昌設立分行

【中央社漢口二十一日電】中江實業銀行，武昌分行，籌備以來，手續已竣，預定於下月一日正式開幕營業，又該行總行以九江方面，目下一般經濟活動，頗爲生動，似亦有設立分行之必要，決定於本年夏尾，開始籌設，

吳縣 警局勸導商民 自動裝設警鈴

【中央社蘇州訊】省會警察局爲鞏固省垣之治安，防患未然，經局務會議議決，勸導商民自動裝設警鈴，以期遇警得立時報告警所云，

魯省王官鹽場近況

【羊角溝通訊】羊角溝之王官場，爲山東七鹽場中最大之一場，鹽質極佳，產量豐富，每年能產一百萬担，至一百五十萬担之譜，所爲綱岸一百餘縣之民食，十九仰給於該場，而鹽稅收入，亦以該場爲最多，實爲山東鹽務之命脈，前自事變發生，被匪竊據，破壞蹂躪，無所不至，灘戶損失之重，幾頻破產，上年一月始經主管之山東鹽務管理局接收，對於該場極端重視，傾注全力，設法整理，首先爲救濟灘戶，當將產額定爲一百二十萬担，飭令灘戶照常開曬，一面籌闢銷路，移運河南濟銷豫省，並由小淸河起運移坨黃台橋二十萬担存備，各縣鹽商就近報領運銷，所需鹽價，在事變前，每担平均不過二角，因灘戶損失過重，生計困難，遂將鹽價由管理局增加，定爲每担四角，嗣於上年八月間，該場忽被水災，灘坨沖毀，存鹽淹沒四十餘萬担之多，復由管理局函請山東省公署優予賑濟，一面又將鹽價，由四角再加至六角，較之事變前，已加爲兩倍左右，惟以灘戶不能直接售鹽，必須由鹽商購買運銷，鹽價，既經增加，又恐各縣鹽商藉口價貴，運銷無利，因不願購買，蓋鹽商售鹽，關係民食，由政府規定牌價，不容任意增加，致重人民之担負，是以近年百物昂貴，無不加價，獨各縣售鹽牌價，尙未增加，如爲救濟灘戶增强鹽價，而鹽由商買，對於鹽商亦不能不兼籌並顧，若令鹽商虧賠，即是影響稅收民食，故又呈請政府，爲鹽商加給滷耗，其辦法係按各縣路途遠近於鹽商運鹽時，每担酌給六斤十斤，或十二斤不等，此項滷耗，係另外加給不予征稅，約計稅款損失，每年不下數十萬元，此雖直接爲調劑鹽商，即間接爲救濟灘戶，因鹽商得此滷耗之調劑，始可踴躍購鹽運銷，始可有力支付鹽價，其關鍵在此政府爲鹽商及灘戶計，不得不犧牲稅款，以顧商民也，所有上年份鹽商應付灘戶之鹽價，共計六萬餘元，均經由管理局發交王官場署轉發灘業公會，分發各灘戶出具收據，如數領收，本年份之鹽價，亦已由管理局令飭場署轉告灘業公會，推定代表具領，此後並擬按月由局撥發鹽價一次，以資接濟此關於鹽價經過之情形，足見灘戶應得之鹽價，早已兩次增加，超過兩倍，並非仍照舊章，至於灘池前被水災沖毀，必須修理，以便春曬，復由管理局於上年冬間，呈准政府，無息貸給救濟費十萬元，按各灘戶之經濟能力，及灘池損壞之輕重，分爲甲乙丙三等即二百元，三百元，或四百元分別貸給各灘戶，藉資修理，現計已修完竣，正在開曬之灘業，達二百八十餘副，並規定本年產量爲一百二十萬担，其餘雖尙有九十餘副，未經修理，多因各灘主事變時，遷居他方，或以流離失所，無從召集，因此該場署呈請管理局，暫行收歸官有，擬定辦法，另招新戶承領修曬，以免荒蕪，此項辦法，在管理局方面，不日當可公佈，俾便招領，此外該場羊角溝地方食粮缺乏之管理局，早已有鑑及此，於該場修灘之際，購買雜糧二十餘萬斤，由小河運鹽船之便，帶交場署辦理平糶，雖屬杯水車薪，要亦不無裨益，總之王官鹽場爲山東鹽務命脈所在，關係國課，民食至爲重要，其主管之鹽務管理局，職責攸關，極爲注意，正在力謀發展，對於灘戶之生計，尤爲關心，亦正擬設法維持，依此而論，於國稅民食，自無他虞，前途頗抱樂觀云、

安度賜保命 ENDOSPERMIN

爲由胚胎腺中提出之最純淨刺戟素製劑有增加人體天然抵抗病菌力及預防未老先衰之功主治諸虛百損神經痛動脈管硬化糖尿症痛瘋性神經衰弱等症用本藥戒除鴉片煙癮尤有特效

各大醫生所以採用安度賜保命者實因其效力可靠見功神速而毫無不良之副作用凡施行安度賜保命治療法以戒除煙癮者應由合格醫師指導本行備有說明書如荷索取當即寄奉

各大藥房 均有出售

藥劑化學師薛魯敦藥行 上海九江路二百十號 郵政信箱一二三○號

採用安度賜保命而戒除煙癮者爲數鉅萬本行保證該藥爲最純淨之刺戟素製劑並無雜質如麻醉劑或其他有害物質等

遺失聲明

本人曾于民國十年典受梁本岱等坐落甘露巷十二號地產業經前土地局核准登記有案茲所有權人于廿九年續登記自應將典權款項清付撤銷典權所有原典契第五九二九號一紙呈請領收惟此項典據業經事變遺失外特此登報聲明作廢 趙子臣即趙植誠啓 B885

遺失聲明

李眼科醫院

新穎法療 一試驗光配鏡 血液檢查 全完備設 法療的學理

前同仁會眼科 李瑤

中華路內橋（舊青年會對面） A657

汽車出讓

一九三五年式福特轎車一輛 住址洪武路五六號 電話二二八二六號 B884

南京 公共行

總行址鼓樓東

高等木器 沙發銀箱 冰箱電扇 蒸溜汽水 承接定貨

中華路內橋 電話二二七○○ A569

請吸 高貴的 指南牌香煙

煙絲上等 煙味適口！

裝璜雅觀 價錢經濟！

各香煙店均有出售

上海華生煙草公司啓

▲不孝有三 無後爲大▲

三十無子平平過，四十無子冷清清，五十無子無人敬，六十無子斷六親。

▲有子萬事足 無病一身輕▲

▲種子無妙法▼

服用 補力丁 （每盒二元）

華德大藥廠營業部 上海天津路四○五號煤業大樓三樓 各大藥房均有經售

南京總批發處屈臣氏藥房 （電話購貨）九六三二四 各大藥房均有出售 A652

販賣代理店

1. 上海購賣組合南京支店 南京太平路十二號 電二一五八二番
2. 岡山號 下關大馬路十一號 電二一三七八番
3. 東洋貿易 白下路五四號 電二一七六○番 中山東路二五七號 電二一五四九番

製造廠 東京橫山商店南京工場 電話二二六二七

上海啤酒

黑白都有 大批到京 價格克己

太平洋行獨家經銷 白下路一○三號 電話二一一六四 A656

郵票

由滬來京現金重價收買中外古今新舊紀念郵票歡迎諸君前來接洽三五日返申

建康路二二三號新新飯店二八號史君接洽 B874

竹口醫院招考女護士

投考資格凡年齡在十七歲以上二十歲以下初中學識身體健全品行端正無不良嗜好者考取後須覓安實保證人待遇本院供給伙食每月另給津貼十元考試日期五月二十五日上午九時在正洪街決醒里本院內 B888

招請承包伙食

茲有每日午晚餐各七桌每桌十人。招人承包。用具器皿。由承包人自備。有意者。請與本報營業部陸君接洽 B891

郵票

常年重價收買新舊郵票

如願割愛請於十二時至二時及四時以後惠臨商洽 南京鼓樓三條巷二號王長華 A650

答禮使節團東渡初記（一）

中央社特派記者

小別了祖國

國府赴日答禮使節團在五月十六日乘「興東丸」離南京後，到十七日的下午四時才抵上海，當晚七時登大洋丸，上海市傅市長等會有熱烈的歡送，隨團東渡的新聞記者代表團，則由京分別乘火車來滬，在十七日下午三時在中央社上海分社集合，於七時登輪，

大洋丸是在十八日清晨四時啓椗，所以乘客只得於前晚宿在輪上，使節團登輪以後，各自安置行李，整理床鋪，也相當忙碌，

十八日清晨四時，整個大上海還籠罩在夜色之中，大洋丸長嘯一聲，便慢慢地離開了匯山碼頭，黃浦江的濁流泛起一層白浪，龐大的船身向着夜霧中衝進，回首遙望上海，零落的街頭像際的天繁星在閃爍着，漸漸地遠去，終於消失在黑暗中，

這時，全部旅客都還逗留在甜夢中，一覺醒來，輪已早離吳淞口，只見桅桿升起的青天白日滿地紅國旗在陽光中招展，將來船抵神戶時仍懸中國國徽，這種情形，事變後還是第一次，

天氣非常清朗，蔚藍的蒼穹，飄浮着幾朵白雲，襯着深碧的海水，格外美麗奪目，輪船在海中前進，因爲沒有風浪，所以除了輪船行進時激起的白浪外，可說是水波不興，使節團此行是代表國府答謝日本特派大使來華親善盛意的，對於中日國際感情當由此更見深厚，而使節團所乘的大洋丸自啓椗後，便風平浪靜，這正象徵和平運動的前途是無限光明，東亞兩大國的合作是堅固而永久，

輪船慢慢地前進，離祖國也愈駛愈遠了，這番小別，決不是無意義的，使節團將把中國人民對日本的情意帶過去，再把日本朝野對中國的見解帶回來，半月小別，而收穫却是意想不到的宏大，

大洋丸內觀

大洋丸是日本東亞海運株式會社一條大郵船，本來專航亞美線，現已改航上海神戶一線，總噸數一萬四千四百餘噸，外形既頗雄偉，而內部結構的富麗精美却也不可多見，十八日的下午，記者團特請司機長領導參觀，該輪計分六層，上下均有電梯乘搭，極爲便利，最下層爲三等艙，每艙容納乘客十四至十六人，另有食堂，係長條式，有些像中國寺院內和尚進膳的食堂，並有娛樂室，可作下棋等種種游戲，三等艙計分船首船尾兩部，中間爲船員宿舍，二層中間爲輪船停泊時之出入要道，前後均爲二等艙和特別三等艙，二等每艙兩人，特別三等則每艙四人，三層爲頭等艙，中間爲特別艙，我國答禮使節，就都住在特別艙內，每艙包括三個房間，除臥室外，一間爲起坐間，一間爲浴室，三層後部爲二等艙乘客之餐室，娛樂室，吸煙間和圖書室，房間雖小而頗爲精緻，四層爲餐廳，五層爲頭等艙乘客的音樂室，圖書室，最高層則爲頭等乘客的吸煙室，其中各室以餐廳爲最富麗，以煙室最爲精巧，吸煙室除沙發椅桌外，娛樂器具也不少，如圍棋，骨牌，骰子以及日本和其他各國棋具，靡不完備，要聽音樂則有留聲機和無綫電收音機，乘客每天消磨在這裏的時候爲最多，

記者走馬看花，對每層設備佈置未能一一記憶，總之該輪一切相當完備，頭二三等都附設診病室，以備乘客不時之需，此外又有洗衣室，無綫電室，專爲乘客洗衣服及拍發電報，最高層還有一個游泳池和一所健身房，以前航美的時候是啓用的，現在已停止應用，運動方面僅甲板上的乒乓檯倒時常有人光顧，

船首的最高層是司機室，它把握着整個輪船的進退與安危，把舵手的面前放着極準確的指南針，他凝視着機件把輪軸慢慢地推進，他無異是船上最大權威者，

海行的生活

在這種風平浪靜的環境之下，海行生活當然非常安適，旅客也呈現着活躍的姿態，各自找他消遣時光的方法，長日無事，大多數的旅客都作各種游戲，使節團中不乏圍棋名手，所以下棋者爲最多，並有自備象棋帶到吸煙室裏來較量的，其他國籍旅客來旁觀者頗不乏人，吸煙室位在輪上最高層，室頂均用玻璃舖蓋，所以光綫非常明亮，娛樂之外，讀書寫信都非常適宜，陳專使便時常在此撰寫文稿，其他旅客也大都手執一卷孜孜不息，

輪中飲食每日共計四頓，上午七時半（日本時間）進早餐，十二時半午餐，三時飲午後茶，七時半進晚餐，使節團每頓都在頭等餐廳進餐，廳作長方形，牆壁漆褐白兩色，燈光都嵌在牆壁間，非常富麗堂皇，正中懸巨幅油畫，兩旁分懸中日兩國國旗，四週小壁燈上也分插着中日國旗，地下舖的是猩紅色的氈毯，而僕歐則一律白色制服色澤調和，非常美觀，正中一席，是陳專使褚副使和三位使節所坐的，下面設一長桌，便是隨員及祕書等的坐位，中日記者分據左右兩圓桌，其他旅客，則散坐沿窗四週，每次使節入廳進餐，輪中職員均旁立致敬，執禮頗恭，

輪中菜肴計分兩種，一爲西菜，一爲日本菜，聽客自擇，使節團中以進西菜者爲多，進日本菜者寥寥無幾，大概是口味不同的關係，菜肴非常精美而豐富，再加輪身平穩，絕無昏暈之苦，因此飲食格外有滋味，

啓行後第二天（十九日）的午餐後，使節團及記者團齊集甲板上，攝影紀念，並邀輪上高級職員參加，當時中日記者大爲活躍，紛紛攝去最美妙之鏡頭，中華電影公司代表並拍攝電影，以備日後映上銀幕，供獻給國內同胞，使節團攝影後，中日兩國記者也聯合拍了許多照相，以作此行的紀念，夜晚，甲板上觀月，也是旅客難於遺忘的一件樂事，夜色已闌，一輪明月高懸天心，映着滚滚的海水，一望無際，一幕海月勝景，宛如讀了一首雋永的散文詩，

輪上茶話會

答禮使節團於十八日午後三時半，在餐廳裏邀請隨行的中日記者舉行一個茶話會，賓主均準時而到，餐廳正中列一長桌，銀瓶中滿插各色鮮花，兩旁分坐計三十餘人，還時旅客進午後茶未散，都靜坐四周，既可飽覽輪中貴賓的豐采，復可聆茶話會的究竟，

侍者進茶點後，陳專使便在掌聲中起立致辭，他說，一今天能和諸位記者先生歡聚一堂，實覺欣幸，因爲我也是記者出身，同業相晤，自然非常親切，同時我又怕見記者，因爲他要問我所不可答的事情，也要問我所不能答的事情，這懼怕的程度，恰等於小學生見了老師，犯人見了法官，和老爺見了太太，幸而今天我們是隨便談談，我放心不少，今天到會的大多數是記者先生，我便談談我的記者生活吧，」

（圖爲赴日答禮專使陳公博氏在大洋丸船上，以打乒乓球增加途次興趣時之情形）

五淋白濁 一盒断根

利比兒

リベール

淋病雖兇險不足爲憂 本劑之偉効可由上圖證實之

淋病何以難治、因已成慢性的淋菌、既竄入後部尿道而以粘膜爲堅壘、日益侵入於深處故也。而且副睪丸炎、膀胱炎等可怕的淋毒性變症層見疊出、而使治療更陷困難境地病情至此、則非電療法、洗滌法、注射法等尋常療法所能收効。如爲誇大宣傳所欺、而誤服劣藥則危險極矣

惟有靈藥「特製利比兒」對於新舊淋病、均奏効著顯、向有淋藥望塵莫及、即服藥之後藥質迅速透膜（腸粘膜）浸入體內僅以五六小時、而藥力發現、排出藍色尿液、尿內藥質滲透尿道粘膜進攻淋菌巢穴、使之殲滅永遠不能復發至於腸胃障害等不良反應絕對無有、誠爲使用安全奏効迅速之治淋聖藥也。

●各埠大藥房均有出售

經理 東亞公司南京支店 南京中山路九二號

總發行所 竹村製藥處 大阪市

胃腸良藥 谷井博士指導

胃活

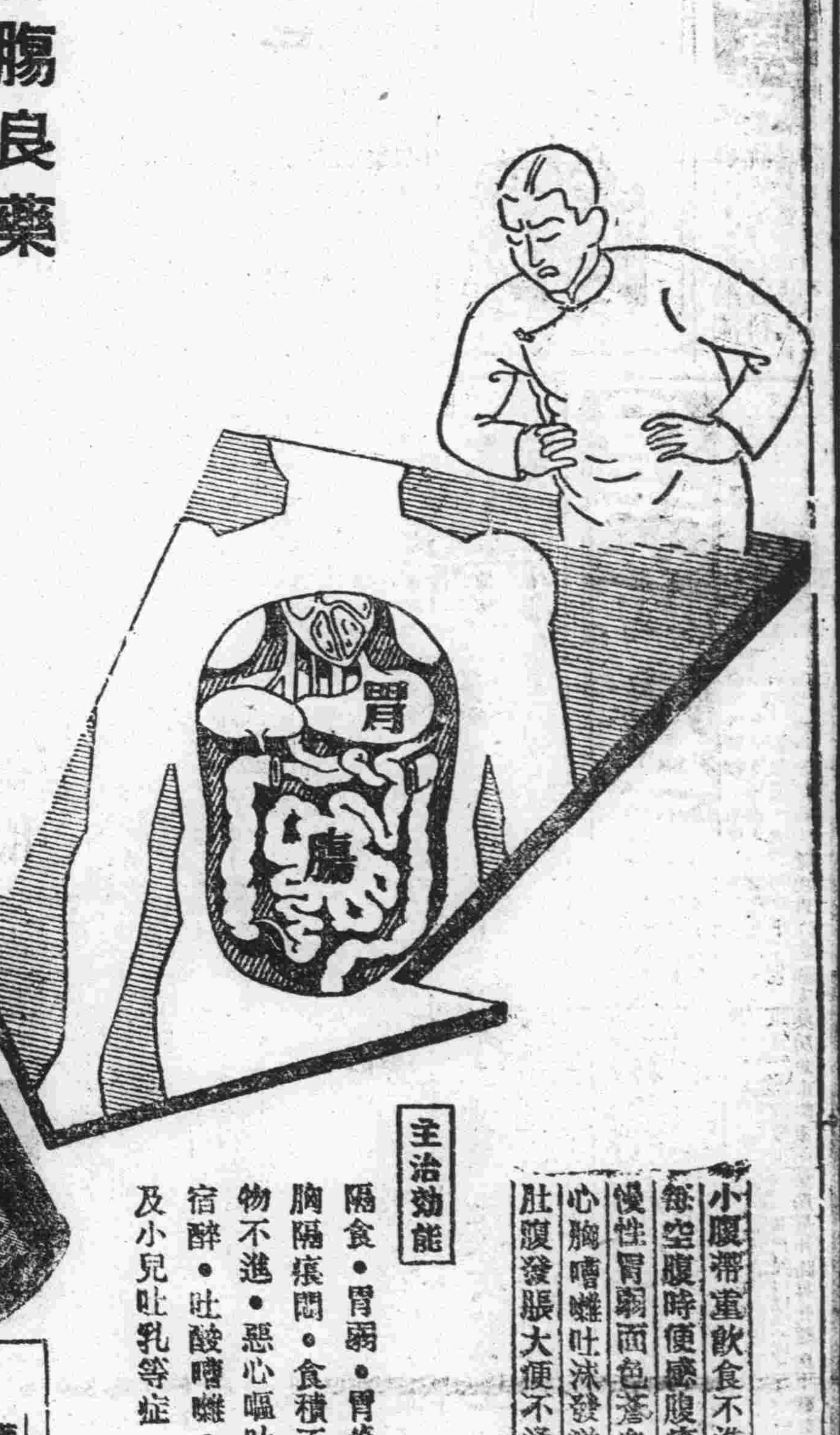

小腹滯塞飲食不進之人
每空腹時便感腹痛之人
慢性胃弱面色蒼白之人
心胸嘈雜吐沫發酸之人
肚腹發脹大便不通之人

主治効能
隔食・胃弱・胃炎・胃痛・胸隔痞悶・食積不消・食物不進・惡心嘔吐・酒醉宿醉・吐酸嘈雜・膨脹以及小兒吐乳等症

藥價
特大罐 壹元
大罐 伍半
中罐 貳毛
小罐 貳毛
試用罐 毛

總經理 大阪 山田安民藥房 東亞公司 南京中山路九十二號 上海河南路三三九號

●各埠藥房、均有代售

南京中華路東府街中
仁和祥
床業專家 銀箱大王 愛情者注意敝廠
上海新運到大批桃木床一千餘只大減價一星期價廉物美請勿惜過請來一試方知便宜 宣耀庭啓 A638

中華鐘表眼鏡行
歐美鐘表準確可靠 科學眼鏡保目養神 精修鐘表限期不誤 新到電鐘特價廉售
地址 太平路黨公巷一一八號 A563

批售 歐美最新式無線電收音機及各名廠無線電應用材料書籍雜誌
天興記無線電行 原址復業
精修 聘有專門技師負責修理各種無線電機公共放大器
地址建康路三一四號（華興銀行東首） A632

新都無線電行
南京唯一無綫電行 保證顧客試聽滿意 設計無綫電行各種另件 公共演講設計長短波 收音機一切不可思議 精選無綫電播音器 貨約期不悞修理設計無綫電綫圈中週變壓器大小變壓器疑難雜症附郵票五分來函詢問南京國府路三號 A575

火
敝公司承保各種火險 如承惠顧無任歡迎
總公司：上海外灘十八號
南京：南英保泰保險公司 地址：珠江路一六〇號 A609

日軍指定 國民政府綏靖部指定
河村軍刀兵器廠
▲軍刀、文官用刀、軍用布蓬、青年團用具、水筒飯盒、木槍劍道防具、土木工具、警官用刀、發賣中、專製證章、一式大量批發▼
地址東海路十一號 電話二一三九二號

二新池 汽水盆浴堂
西式房間 洋磁澡盆 座位舒適 定價低廉
地址 中華路 三山街 A579

杭州 張小泉 剪刀廠 回京復業

本廠出品 精製純鋼，電鍍刀剪，公文信封，各色洋刀，西餐刀叉，理髮器具，解剖儀器，園林用具，銅鐵門鎖，一應俱全，零躉批發，價目克己，如蒙惠顧，無任歡迎 發行所：南京建康路二二四號 A633

酒精
東亞酒精廠出品酒精性質優良早爲中外化學家贊許現已大批運京以供各界需求批發零躉訂價特別克己
南京總經理 士橋號 中山東路二〇一號 電話二二二四六號 A644

四明

同業權威 海利領袖 時代眼鏡專家
各界注意 欲購眼鏡 選料歐美 精良磨琢 專門人才 新式儀器 請至四明 自設工廠 新穎美觀 設備完全 免費驗光
本公司特約眼科醫師李培代客驗光
地址：太平路太平巷口 A570

專配 洋松大料
本行新到大批洋松材料不論大小尺碼一律照配
經售三夾板
遠東木行 太平路黨公巷十號 電話二二六一一 A666

衡平法律會計事務所
律師 會計師 葉光昌
所址：南京城內新街口糖坊橋三十八號 A584

義合東磚瓦
製造廠：南京和平門外東門村三十六號 事務所：南京中山路保泰街口電話二三二一〇六號 電報掛號二一五三 辦事處：南京金沙井大樂茶園側潘家灣三號 電話二七六四號 如蒙賜顧請接洽人劉卿之 電話二三四八號 A574

下汽車壞了嗎？不怕了！
協記新昌電機噴漆
汽車行出世了！！
本行承接修理汽車噴漆一切工程車上另件沙法彈簧坐墊車套出品精良交貨迅速如蒙惠顧價目絕對克己新舊歡迎誠恐不誤 包君修理得堅久美觀請注意 地址 珠江路三三一號 A665

南京 好消息 新開
華一銅鐵機器翻砂廠
特聘滬上名師專翻各種五金機器一切另件式樣適宜鐵質優上經久耐用交貨迅速如蒙惠顧無任歡迎之至
地址中山東路上乘菴八號 電話二二九〇七號 A667

上海華大製磅廠遷移
本廠製造彈子磅秤新式堅固準確新磅保用五年此分在期內不承修理各種舊磅出售另配零件俱全南京下關歇起首老店 遷移城內十九號門牌 A658

建康路中一五一號
大新公司
花色大本營 綢緞呢絨 衣料 西裝 女子大衣
服裝專門家
大減價 B542

南京市洋服界首屈
三江商行
女子大衣 新式 西裝 最新式
新址 唐成路

生活

吳孃
——這是難能可貴的蘇州婦女——

曼君

一

號稱天堂裏的婦女，被人相沿承認是懦弱，嬌生慣養的廢物，這，就是我蘇州人，決也承認了這一點，並不，我不替本鄉人遮掩一些面子，實才蘇州婦女給予我的印象太惡劣了，太無值人稱頌的地方。

無論是公館裏的太太們，小姐們，或是中等家庭裏的奶奶們，姑娘們，就是早夜担憂着食糧的窮女人，他們都不惜地在顏面上，衣履上費上了一筆很可觀的金錢去裝飾得要使外人看來，決計承認她們是有錢的摩登人物，這是一種蘇州人普遍的虛僞，彩色的，樂器的，熙攘的觀前街上，你能找出幾個是掛上生活程度高漲惡容的婦女，可說一個都沒有，儘是軟披披的時裝，獅子狗毛般的電燙髮，見不到頭的長統絲襪，和，挽住了西裝革履的青年，表現她們裝出來的曲線美，閃過來，又爍過去。

不僅是這一點，處處都足以造成了漫無頭腦的原因，很可憐，天堂裏的生活也在隨着其他高漲聲中高漲起來，吃苦的只是一般男人，天堂裏的仙女何曾覺悟呢？

二

不過，我們不能一概的抹殺，我們應該回過頭來，到窮鄉僻壤的田村裏去，我出一輩值得我欽佩的婦女來，這，就是蘇州地方難能可貴的婦女——吳孃。

吳孃是代表那種婦女的一個總名稱，關於她的來歷，我都無從得知，雖然，白居易有過這樣一首詩，「吳孃暮雨瀟瀟曲，自別江南更不聞」，但是，我相信這個「吳孃」並不是指着現在我所說的「吳孃」，就是白居易也自注江南吳二孃。

吳孃的分佈區域，大概都是在接近風景地帶，當我們乘着風和日暖的好天氣，踏上淺毯也似的靑草地，經過木瀆到靈岩山，天平山去閒遊，那末，我們觸目就都能見到一批批來往流着汗的工作吳孃，正在揮手向我們招呼，我們不能以爲坐她們的轎子去翻山越嶺是可恥的，我們也應該給予她們高貴的代價，欣賞一次竹轎子的安適和舒服。

吳孃的臉是始終微笑的，笑得非常誠摯，尤其在我們和她們成交的時候，不絕於口的少爺，小姐，會叫得使人發酥，不過，我們也不去回絕她們，因爲，她們確實是內心太愉快了。轎子的結構是很簡單的，一隻竹做的圈手椅，兩旁裝上了兩個長槓棒，天熱的時候，用蓆做墊子，到了冷天，更換一次棉布的，在從前她們收入比較還豐富一些，最近幾年，設立了轎夫公會，捐照會費，會員費，一個月也要送去不少，不過，她們有了不可侵犯的保障，她們也就樂而如願了。

三個婦女管理着一座轎子，二人擡着，走有相當之路後，交換一人，一人便隨從着前去，據說，有的人家，有了八九個婦女，三四座轎子，那末，她們整天在名勝區穿來穿去，寧可家裏的燒飯煮菜事，讓給孩子們做，或是田裏沒事做的男人去弄，因爲，她們何用去管理這些呢？

三

吳孃的裝束是何等的樸素，終年是一雙草鞋，穿在她們焦黑色的，凸出五經的粗大腳腿上，就在她們一雙腳上，令我們就已欽佩了她們耐苦，奮發工作的成績表現。

她們的身子已磨練得和男子並駕齊驅，每每在歸途上，被風吹雨打，落得衣濕滿身是水，但是，她們決不因此而就生起病來，炎熱的夏天，山路被太陽燙得像熱鐵，她們也得踏上去，冬天山路被泉水結了厚冰，陣陣朔風吹向她們；她們也得耐着寒冷，一步步向上抬，滿臉的臭汗，掛得眼睛也睜不開，肩上的破面布，揩得發了黑，裝有頭髮結的黑髮，掠得蓬蓬鬆鬆，笑，她決計顧及不到這許多自己裝修上的問題，忘記了一切，拚着命兒把老爺，少爺，小姐，姑娘抬上山去，抬下山來，玩山的人們，任意指揮她們要到那裏去，她們絕不回頭點點頭，就抬到那裏去，並且，她們爲討好玩山者起見，不絕地把什麼地方名勝來歷滔滔不絕講給他們聽，雖然還是歸於荒誕一方面，但是，她們的眞情，我們卻不能不點頭接受。

夕陽西斜，她們把玩山者抬到原地方，當她們接受一張花鈔票的一霎那中間，她們的悲慘笑意，會使我們不得不再加二角去賞使她們，於是，我們是回去，她們還在夕陽晚風中微笑的歡送我們呢？

四

吳孃氏族的團結力是非常的堅強，我們又能見到她們和她們爲掙奪生意而起的口角和相打，是何等厲害的一幕事，誰說蘇州的婦女是懦弱，怕事呢？嘿！她們也會撩起臂膀，舉起粗腳，實行武力的反抗，即使，跌傷流血，她們不會在當場流出歡醜的淚來，寧可坐上自己人的轎子，回到家裏痛哭一次。

她們的面容卻永遠如此憔悴骨疲的，恐怕是她們得不到充分的營養滋料的關係，時候，我們只要注意到在中午的時候，我們肚餓嚼着麵包水果吃，她們卻在吞下一隻隻粗糠般的糰子呢！

五

從我的印象裏找出來，我決計忘不了蘇州地方最難能可貴的婦女——吳孃，她們樸質，自然美的清氣，她們奮鬥，艱苦工作的精神，她們掙扎，不甘示弱的毅力，不無給予全地方的婦女一個當頭棒喝，一聲響亮的清激醒鐘，尤其，給予我們蘇州婦女使立足無容身餘地，羞愧到難以形容。

吳孃們！我眞摯的向妳們致敬了！

照相說明 柏林市內「溫塔賁林店」街車馬輻輳及行人如織之熱鬧情形

擺架子

··蘭友··

在某種場合中，「擺架子」是必要而且也是應該的，何以見得？曰：理由有二：第一，人情勢利，自昔已然，世態炎涼，於今爲烈！你不「擺」一「擺」「架子」，使一使威風，其必受人家白眼也必矣！第二，人與人之間，地位固各有不同，能力也因之互異，「架子」之必須「擺」，正是表示你的身份，保持你的尊嚴；在昔，皇帝老頭之所以神聖不可侵犯，正因爲他具有一種天下雖大，「唯我獨尊」的皇帝「架子」！

然而，「架子」「擺」的是否適當，能否收穫「擺」的實效？還就要全看你的「擺」法如何？「戲法人人會變，各有巧妙不同。」「擺架子」也是這樣，會「擺」「架子」的，他的「擺」法隨境而遷，因人而異，譬如：某人現在一切都不如你，你自然應當給予白眼，但某人就永遠沒有超過你的一日嗎？還就要先留餘步，免得他將來「以其人之道還治其身」，又譬如：你如是科長，對於錄事書記之流，你自然要神氣十足，威風懍懍，但錄事書記未必沒有後台，而這個後台說不定正是你的頂頭上司，這就要於「擺」之外，更要對他的後台來一點間接的「拍」；再譬如：人家有求於你的時候，你固然不能一口接受，但同時又因爲情面關係或其它原故，又不能「礙難照准」！這就必須說：「×事兄弟應當效勞，但須稍假時日……。」如此，「擺」的既堂皇，而又不得罪人，豈非是猗歟盛哉！

原夫「擺架子」的最大目的，一言以蔽之！表示你的身份而已，「架子」一「擺」得好，名利雙收，無往不利，否則，當場拆台，情何以堪？據說：詩人袁隨園當年便是以「擺架子」「擺」出名的，他的朋友曾作了一首詩開他玩笑，中有兩句是：「裝點山林大架子，附庸風雅小名家。」原來袁隨園的外表是以清高自命的，可是實際上，他卻日夜奔走於權貴之門，老實幹着他的「吹拍」工作，爲了掩人耳目，於是他煞有介事的裝起「山林架子」了！正因爲他的「架子」「裝」的好，一方面，那些權貴之流，對於這位既能阿其所好，而外表卻又清高絕俗的詩人，自然要另眼相看，同時，人家看到他的「山林架子」如此之「大」！「大」得連權貴也不惜紆尊屈貴的和他往來，於是乎！這位袁隨園先生的大名就不脛而走！婦孺咸知！「架子」之效力有如此者！

最使人看不起而又討厭的，莫過於自己明明沒有「擺」的資格而「架子」卻大得怕人，在魯迅翁的「阿Q正傳」裏便常常有着這樣的描寫；「他媽的！你們算得什麼」？這是「阿Q」的精神勝利法之一，明明阿Q自己算不得什麼，他卻偏偏要嘰笑人家算得什麼？其可笑的程度，正和上海印度三道頭罵中國人不愛國一樣。

是故，「架子」不能不「擺」，而「擺」的能否使人「五體投地」，卻是一個問題，這個問題的決定便要影響於你的一切，喜歡「擺架子」的朋友請三復斯言，不要弄成「打腫了臉充胖子」！……何苦！

婦女的恐懼心理

·老桐·

你恐懼些什麼？美國三分之二的婦女，都患痛苦的恐懼，恐懼對於快樂有着這樣底威脅，因此有這種隱痛的人們，都諱莫如深，想法自己去診治它。

什麼理由，促成了這些恐懼呢？

倘使把它們分析起來，你便可發見何以女子容易比男子變成恐懼心理的俘虜。

第一，婦女是生長在男性的社會裏，從出生的一天起，她們即覺得不及男子。第二，婦女思維恐懼的時間，要比男子多。第三，女性是富有祕密性的，除非萬不得已，終是採取隱忍政策的。

有些恐懼是有利的，但大部份是有害的。它們擴張着範圍，直到超越一個女子控制力的時候才止，她不久便會陷於精神的苦海中；她底恐懼心理，當然影響她的健康。

婦女最大的恐懼是失戀，恐懼能使她生活中的每一個階段，充滿着痛苦。膽怯女子，有不惜死心塌地服侍一個男子的，希望他乖靑，變成她未來的丈夫。有個名叫希爾痛的女子，對自己的容貌，非常懷疑，她想必須鞠躬盡瘁爲意中人服役，以便表明她的價值，同時給他一個暗示，非有她不可。

但她的意中人終於和另一個有堅決精神的女子結婚了。

愛倫是個嬌小女子，當她爲了丈夫偶懷時，不禁要赫然發怒。她要嫉妒地查問他爲何不返家吃飯，或當她打電話到寫字間時，爲何不在那裏。撇開天窗說亮話，她慮丈夫遺棄她，想用各種方法獲得他的靑睞。實在他是恐懼罷了。

生活而無所恐懼，還是每個婦女的權益，推其如是，她才能在愛情世界中獲得地位，享受婚姻的樂趣。下列的建議，是許有助於患精神痛苦的人們；

不要說你是沒有什麼怕懼，卻要把它們公開，承認它們創傷下你的生活。

不要逢人訴說你的恐慌，倘使不能單獨解決一個問題時，應該請心理學家，會商辦法。

倘你感覺疲乏而暴躁，便得請個醫師診治，旣經診治過了，便不必多所顧慮你的健康。

要勤於視事，但不可拘泥生活的瑣細事務，要找個於思想上或努力上所愛好的問題討論，以祛除無謂的疑懼心理。

求是齋經濟論集（七〇）

諸青來著

上表中所列政費，與往年不相上下，軍費額支五千萬以上，竟增加五六倍矣。又據本年六月份預算：湘鄂各軍減半支餉，每月需六百二十餘萬元，湘軍經費及臨時費，另列不計，僅就駐鄂軍費計之，最少月需四百萬元，除將中央各稅悉數撥充軍用外，另由中央及廣東各允按月協濟五十萬元，尙屬不敷甚巨。由是言之，該省窘迫狀況，更甚於曩年，未知彼當局將操何術以度此難關耳。

㊀湖南 據民五年度國家收支預算；歲入七百四十四萬餘，歲出軍費三百十四萬元，政費三百另三萬元，以收抵支，尙屬有餘。其後宣告自治，歲入大增，蓋將地方國家及原屬中央收入合併計算故也。據十二年度預算；經臨兩項歲入一千五百八十餘萬元；歲出一千六百八十餘萬，其中軍費支六百萬，約占歲出全數十分之四；軍費旣較民五增加一倍，而各縣駐軍往往就地提款，長沙省廳實收數，不過十分之三四，所以計吏束手，仰屋興嗟。

夫子廟 小蘇州茶食糖菓號 平時蒙各界及遠道食品此乃價廉物美之鐵證洋酒各種罐頭送禮極爲相宜應時 葷素菜豆糕 湖州粽子 新到 新香椿芽 洞庭枇杷膏 恐後選購新鮮 節將近新到大批 A534

馬慶康公司新出品 電爐烘製 奶油威化餅乾 味分 桔子 檸檬 香草 巧格力 又酥又脆眞好吃 每包二角五分 A536 地址 中華路一六一五號

祥和南貨食品 豆沙 火腿 鹹肉 粽子 華素豆糕 玲玲大中果露 橘汁汽水申啤 三和各種罐頭醬菜 夏令應時水果罐頭 潤肺白沙枇杷梨膏 零躉批發！ 均極歡迎！ A535 中華路

夫子廟 太平村支店 經理東山嚴大德堂枇杷膏 鮮嫩筍脯 新香椿芽 玫瑰紫香菜 太倉糟油 平湖糟蛋 玫瑰香糟乳腐 素葷綠荳糕 鮮肉爽沙粽子

萃華食品罐頭商店 最新發明 醬菜大王 味美絕倫 佐餐聖品 已經應市了 珠江路西口郵局北首 A537

合衆文具公司 唯一售價最廉的高等文具用品店！ 專營 中外教育文具機關用品 名廠自來水筆負責保單保用！ 聘請各師專門修理破壞風琴！ 地址：朱雀路九十二號（中報社對面）

大華牋紙印刷號 文具 本號中西文武林具筆湖 自運紙張錫箔儀器徽墨 承印 軍政機關洋裝石印鉛印 表冊簿用品印刷俱全 南京北門橋魚市街三四號 A626

北京榮寶齋書畫紙店 本齋專售南京分店延齡巷五十九號 扇面筆墨屛聯中堂對聯書畫名人書畫鋼筆 泥金篆松烟墨汁紙 棋盤名人篆刻印譜 文房四寶 玩具禮品 惠顧無任歡迎 電話二二一四九 A539

泰和製版所 精製 銅鋅版 照相版 無色版 套色鋅版 特點 出品精良 交貨迅速 約期不悞 價目克己 地址 南京中華路三三二號 A540

白金龍

瞿俊良診療所 專門梅毒淋濁 統治內外各科 包醫藥費十元注射自備 地址昇州路西濡米巷口

國醫徐又椿 內婦小兒科 門診上午八時至十二時 出診午後二時至 地址 大香爐小板巷口天壽參藥號 A603

南京鍼灸療養院 門診部 療養部 中風不語半身不遂口眼歪斜 金針科醫師李靖方 白下路昇平橋西廠十一號 A561

首滅濁 美國雅培藥廠出品 最新化學診療劑 專治白濁及其他一切變症合併症 『SULFAMIDYL』 各大藥房均有出售 新民大藥房經銷 太平路一五五號 A503

樵山醫院 專治內科外科性病科 附設特設電療科愛克司光 門診每日上午九時至下午四時 出診每日下午四時至七時 星期日下午休診 院址中山路二七一號 A593

產婦科女醫師徐松芬 兼治內外各科 包戒煙毒 備有產科優待券 附設療養室 中華路許家巷二十二號 A635

省三醫院 內外科 花柳科 產婦科 小兒科 女醫接生 戒煙毒 院址碑亭巷二四七 A552

中青齒科醫院 科目 口腔外科 拔齒科 齒科治療 鑲補科 口蓋補綴 齒列矯正 院長醫師林中青 院址遊府西街四五號 電話二三四三六號 A553

性病專科醫師顧洪模 回京復業 專治一切花柳白濁橫痃下疳 時間上午九時至下午六時止 地址江寧縣城內秒寺巷博濟醫院

周炳華醫師 主治內外花柳各科 原在太平路設太平診療所事變後遷移白下路昇平橋一二六號

葆初診療所謝惟仁醫師 照常應診 主治內外各科尤精內科及花柳科 時間上午九時至下午四時 地址昇州路二六三號 A554

國醫推拿專科徐希濤 回京應診 A555

中醫張仲樑 兒科專家 兼內婦科 診所 明瓦廊九十八號（原住新街口） A528

黑海星 注意 打倒煙癮 肅清煙毒 黑海慈航 同胞救星

專門戒治 廣通診療所 包戒 鴉片白麵紅丸嗎啡等毒品不論男女老幼有病無病徹底斷絕無痛苦不礙工作永不復吸備有章程函索 醫師華達三 兼治內外花柳皮膚等科 地址中華路青年會對面 A634

竹口醫院 科目 產婦科 性病科 內外科 電療科 眼耳科 喉鼻科 齒科 小兒科 住院 病房清潔 房屋清靜 最宜療養 院長 醫學博士 竹口文雄 院址 洪武路 洪武街 電話 A546

廣東醫院 程立鈞醫師 專門戒煙戒毒 凡有鴉片紅丸白麵嗎啡吸者本醫師特效療法 院址中華路府東街 A549

神針治病 以針導氣 不粘皮膚 吳建成啓 地址 洪武路八條巷西首一號 A654

劉浩醫師開診 A633

厲羣牙醫師 口腔外科 拔牙科 治療保存科 鑲補科 門診上午九時至下午五時 院址 中山北路五〇八號鼓樓醫院南首 A651

奥久那兒 最新戒煙靈藥 鴉片嗎啡海洛英 注射用 南京總代經售處 國際新藥研究所 南京太平路文昌巷文華公寓內 A659

戒煙聖藥 四巴諾露 鴉片 嗎啡 海洛 英 特効止痛、鎭靜止咳、包裝方便 十管入 五十管入 一百管入 注射用 北中支總發賣 朝日製藥株式會社 A637

一粒靈 包戒白麵 專戒鴉片有法國新出品的 戒毒特效良藥 A851

新声

歸來

乾·

飄蕩於海角的一葉生命，懷着游絲般地心緒，異鄉風味使我深深地感覺得生疏與枯寂，我應回到自己的田園鄉土，那裏有着我眞純的樂趣啊！

十年流浪的遊子，重新投到故鄉的懷抱中，記憶裏，從頭細數着懷念，但誰又能追悼逝去的憧憬，我只是親切地需要着故鄉的溫存，慰安！

當我懷着一顆流心般地歸心，在這個曉風殘月的歸程中，跋涉着千里的關山向着故鄉的路途前進。我也曾在那荒落的旅店裏，聽過簷篝的夜雨，那簷溜的滴水，深深打進我孤獨的心。我也曾在那長滿蘆荻的淵汊裏，坐着那櫓聲伊啞的小舟。我也曾度過荒涼的原野，也曾經過喧囂嘈雜的小集鎮，但這艱辛的旅程，磨不了我那熱烈的歸心！

故鄉，那留賸我童年瓆事的痕迹的地方，我永遠地忘不了牠。當我受到異鄉底冷視時，使想起我的故鄉，像想起一個最親切的友人。

然而童年時代的我，並不以爲故鄉是現像在這樣的可愛，那時，我爲着天眞的英雄思想，我以爲流浪是最快樂的生活，流浪，流浪到那裏便是那裏，四海都是我的家，那是多麼舒適而自由的生活方式啊，然而，十年來天涯飄泊，到處遭遇着人們的冷落，周圍的魔手，擾去了我雄壯的心，使我不能不再向我親愛的故鄉求溫暖！

現在，我從流浪中歸來，回到我十年前的舊地。

經過「艱苦的旅程」，滿以爲舊日的田園，能給與倦的歸客以安慰，然而當我踏進故土的時候，却給我那灰色的心，更添上了一層淡淡的悲哀，歸日裏，那整齊的茅舍，綠蕪的菜園，埋藏着我童年多少往事，但是十年的長別，竟變得這樣地蒼涼，破碎的農舍，有的已成爲荒墟，菜園裏長着半身高的蒿草，一片荒蕪，不禁使我潸然淚下。雖然有三五父老圍着我談着舊日的光輝，但那嚕囌的話語，却更增加我心頭無限的惆悵。

歸來，故鄉已成爲一個風燭殘年的老人，然而我那倦旅的心，怎能使牠再活躍起來呢？啊！讓我永遠倚偎在這蒼莽的懷抱中吧！

初夏

石城

庭前的一架薔薇，由含蕊而開花，由開花而褪瓣了，檢錢，像聯珠一般的隨風落下，堆積在溪邊的曲徑上，可是沒有人拾去使用，假使世間有一個時期，通用了檢錢，那末，這種檢錢的價值一定會在法幣以上，金幣以下的，我想，天公雖有療貧的誠意，但民間的習尙，一時還難轉移哩！

枝上的梅子黃了，杜工部詩云：「四月熟黃梅」，在這個季節，陰雨連綿，就是江東人呼做黑梅雨的，復證之前人句云：「黃梅時節家家雨，青草池塘處處蛙」，自覺神韻悠然別饒一番情景，的確，江南四月，可算是個梅雨季節，也是農忙開始的時候．吾們讀了昔人的田園詩．「鄉村四月閒人少，纔了蠶桑又插田」，就可知道農人們苦耕勤作的情形了。

記得我在事變以後，避居鄉間，目睹一般農人，眞有櫛風沐雨，戴月披星的精神和毅力，他們的成功收穫，確非偶然的事，他們的生活環境，雖然樸實無華，但雞犬桑麻，頗饒桃源仙境的景色，門外的垂楊，臨風搖曳，野渡無人，遊魚自樂，雛燕學飛，新荷出水，說不盡許多美景，較之我們生長都市，塵濁縈懷，欲覓得一桃源仙境，誠屬難事，所以，一到江南四月，易使我猛憶起過去的閒情，能毋令人嚮往呀！

白雲蒼狗，滄海桑田，和平之神，已冉臨大地，賜予人民多少和平幸福，在這赤帝司權的初夏，放出異樣的光芒，透露出親善提攜的曙光！，初夏來臨了，憑欄遠眺，詩意盎然，高樓上留着返照霽餘的彩霞，硯池內積滿着飛舞的楊花。誦李賀詞「曉涼暮涼樹如蓋，千山濃綠生雲外，依微香雨青氛氳，膩葉蟠花照曲門，金塘閒水搖碧漪，老景沈重無驚飛，墮紅殘萼暗參差。」這不是詠四月的樂事嗎？

現在正是四月的天氣，江南的景色，是那麼戀人呢？

北國之春

靜·

「你將帶來些什麼呢？啊春天？如今我們這裏是嚴冬？你將帶來些什麼呢？寒冷和饑餓是我們所習見的禮物，今年我沒有祝福也沒有歌唱。」

麗尼祝福

「期待着的春天終於是來了啊！」威感嘆的說着，從那陰黯的小屋裏邁出來。

他張望着那展開在頭上遼闊的天空，和那些在春風裏搖擺着發綠的樹木於是更加的感慨了！

「三個月了！我沒在這自由的天空下，隨意的散步過……這是一個多麼長的時光呢！」他走着，踏着那軟柔的，新出來的小草，隨意的張望着春日裏大自然界的景色。

風飄到他的面孔上，是那麼軟綿綿的，滿綠的楊柳在小河的岸旁，柔順的舞動着她的腰肢，河水在她的撫慰下，緩緩的流着更變澄清了。

威高興着，他自從近幾個月來，沒有像今天這樣高興過。他望着這春天所帶來的新現象和新的事物，心裏便會很欣快起來！春，的確是一個値得愛慕的季節。

在柳林裏他聽見了杜鵑的叫聲，是那麼淒切而又清新，他被那鳥聲深深的感動着，這是今年他第一次聽見杜鵑的叫聲。

隨意的，他穿行在柳林裏，杜鵑的叫聲一直在溫暖着他那枯槁的心。

晚上，在日記裏，他寫着：

「今天第一次的，我領略了春日的美景。」

明天，他很早的就醒了，想做第二次的春遊：

太陽是很好的，但是有一點風，在他走到大道上的時候，風却是變大了，從乾燥的地上，捲起了黃沙，往他的臉上，衣服上撲着；更難堪的是風沙迷了他的眼睛，阻止了他的前進。

他不能再往前走了，風沙是愈變愈大，迎着他的頭吹來，使他很難移轉一步，沙土更是毫不留情的打着他的面孔，眼睛。

楊柳也改變了昨日的風姿，凶狠的搖擺着，發出殘酷的樹嘯來；河水的漣波也更繁多了，塵土將枯枝刮滿了河面。

威轉回他的頭，重新的回到他那黯陰的小屋裏。

他的心充滿惆悵與煩悶，春的欣快從他底心裏逃走了：——日記上他寫着，「我應該記着：在北國是沒有春天的……」

艤艇斜陽待渡人

夢

雨櫻子

自從懂得了什麼叫做記憶後就有了夢，夢是凌亂的，有時候。非常可怕，嚇醒過來倘會得心在劇烈的跳動，有的時候，又覺得非常的可愛，不幸醒過來了，趕忙把眼睛緊閉想把夢繼續下去，可是已來不及了，即使再能入睡，而更多的夢也不能再繼續下去。不能，太興奮的時候連入睡都不能，太興奮的神經失去了安寧，只能空睜着眼，望着黑漆一團的周圍，身子像騰了空，飄飄蕩蕩直往無底的深淵里落下去。我自從離開了童年時代，夢變得更凌亂了，亂糟糟的一堆，既分不淸是悲，是喜，更記不起夢境如何，第二天我有了一個夢慘的腦袋，算是替昨夜的夢作了見證。

但最近還這些亂夢都失去了，我有太多的時候失去了睡眠。深巷的午夜有一片寂寥，連平素每夜聽到的蛙聲都沒有，天上也許有幾顆星星吧，但是可並沒有照進我的屋子來；雨該已停止了吧？也許還在飄着細雨，怎麼連一些淅瀝的聲音都沒有，我想扭亮了電燈，看一下是什麼時候了，但我習神一下，然我知道鐘也停了，於是，縣把我的把伸出去的手縮回來，把自已葬在黑暗之中。

在黑暗中，我的心是明亮的。我像被人遺忘在孤島上，也好像習慣了被人所遺忘，我靜靜地躺在那里，連反側也沒有，我更不敢去燃點那枝已被人點去了一半的白燭，怕白燭會告訴我孤獨。我幾次三番想入睡，但用盡了方法還是枉然，我渴想有一種聲音吹進我的耳朵里來，即使是鬼叫也好，因爲那可發現我的存在，可是還沒有。我想到夢之可愛，就是可怕的夢，那是醒來還是空虛，不也有了憑依了嗎？然而現在却連這些也沒有。

「不知道經過了多少世紀（在朦朧中我覺着）我聽到那遙遠的有一個聲音來了，那聲音是那樣的輕，可是又那樣的急促，它像是一陣輕風，剛在察覺出來了，它已又遠去了，留下來的還是那空無有的黑暗，我給那輕而急促的腳步帶到遙遠的地方去，我想到那里也許有一輛黃包車，有一盞像鬼火似的燈，照着被雨淋過的發亮的街道，車像流星一般的滑過去，那車夫也許很有勁的吧，拉着車在馬路上飛跑，也許一個不小心，被汽車把它撞翻，那個不幸的車夫。我的思想像野馬似地不知跑到那里了。我簡直作了一場醒着的夢。

燈夜雜寫

碧璇·

果眞麼？「生」與「死」能夠這樣的調諧，「死」拋却一切而不感寂寞，尙有虫聲的唧唧，尙有綠草的舞蹈，能以此爲充飢，爲解餓，爲怨悄，此爲繫念而「死」的幽靈，得到安慰，則「生」與「死」，眞是一串連貫的珍珠，應該湊合着穿在一起而高掛在金字的塔尖上，與熒熒的火炬，沉碧的海濤，相吻合，而藉着珍珠的光輝，相映照着灰褐色的無邊蒼海的平淡。

果眞麼？朝露能洗滌人間的罪惡時，我願同我的愛伴永生共存，遊戲於模糊的人間。

但是露珠兒終會被暴烈的日光晒乾，死去的幽靈，會不會眞的能聽到虫兒草兒的細語？

宇宙始終被灰褐色的雲端罩住，晴朗是瞬間的閃光，歡樂是一時的薰風，痛苦是永久的會合，就是這樣平靜而淡漠的，沉沉的如行在灰沙撲面的途旅中，愛與欲，爭與奪，憤與恨，都是像明晰的尖刃，不但要刺我們的肉，且要流我們的血，他們是狩獵者，我們是被逐的動物，他們是陷阱，我們是被投入的土屑瓦礫。

但，我們的血潮，終不能靜靜在我們的心田，我們的欲念，終不能如芥子的渺小，我們的自由的種子，終不能便之不萌芽，滋長，更時的迷朦，一時的淡漠，永不能上尋「樂土」，永永地逃却人間的纏縛，待至雷聲作響時，震破了灰色的序幕，瀰茫下急猛的雨點，於是沸騰的咆哮，不平的五鳴，心火隨着雷火而引燒，向着無邊蒼海中作最後的掙扎。

露珠果能融解？

死生果能平靜？

人們的思想原是起伏在循環的漩渦中，有時喜歡吃淡味的薄餅，有時却喜歡吃有刺激的辛辣物，平靜是一時的慰貼，興奮是人生的永趣，在這初夏的晨曦的灰褐色的序幕下，雖然企盼着我這調諧心琴的安慰，但我何曾忘却雷電的五擊，一杯香茗，一撮花影的靜思生活中，雖曾時可以遺忘一切，幽遊於玄渺之境，但激盪奮越的生命火炬，卻時時燃燒在隱約之中。

油沫室瑣錄

木易

西洋電影的廣告術，的確實比中國來得強，我想並不是中國人的腦袋，沒有幽默的材料，實在是因爲經費的關係，不能像西洋電影那麼大吹大擂的鋪騰。最近上海開映了一部外國片，名叫Daytime Wife，譯名白晝夫妻，廣告做的很有幽默風味，而且有一句至理的名言說：「妻不如妾，妾不如婢，婢不如偷」，妙矣哉。與「自己的文章是好的，他人的老婆是好的」有同工之妙。

吾友糊塗館主文學士也，他曾云：「好花顧其速殘，明月顧其易缺，美人顧其早夭，才子顧其終窮，蓋推此底足以保其眞，絕非不情語也」，但我的意思，與他完全相反，尤其是對於美人早夭，表示一百〇一分的反對，不知有人反對乎？

某君大發妙論曰：「某一國家，若想減少生殖率，可使全國女子，不要穿襪褲，而着短裙」，我想了三天三夜，想不出其中道理。

某君之詠烟鬼詩中，有兩精采句云：「曉起客來雙眼白，夜眠人對一燈青」，描摹烟鬼之「晝寢」「厭客」及「燈下凝神」，非過來人，不知其妙也。

女人之街【上】

·江培·

莉麗今年十七歲了。莉麗寄生在這女人之街，也將兩年了。

每天每晚，莉麗平均要給三個人解決性慾，正如鄰舍的酒樓，替有錢人解決食慾一樣，莉麗正是最光明社會裏的最光榮的商品。

在恍惚的床上掬在混身酒氣的男人手裏，莉麗被指揮着各種動作。男人滿意了，發幾聲蠢笑。男人不滿意，恫嚇和臭罵就會填滿她的耳朵。——「怎麼？大爺有的是錢，你敢不聽話？」

莉麗今年十七歲了。莉麗寄生在這女人之街，也將兩年了。

晴朗的青天，碧綠的麥浪，黎明雄雞的啼叫，爸爸的旱煙袋，娘的紡車，好久都不曾入夢了。——啊，那海一樣的麥浪，起伏着……

哥哥還沒有把從田裏帶回來的泥腳洗淨，又跳着同大夥兒往塘裏捕魚去了。那麼一二斤重的鰱魚掙動着往茅屋裏帶，燒熟了，爸爸喝醉酒，又唱山歌。——怎麼？還帶鑼鼓和吹奏？不對不對，是隔壁茶社的彩排京劇已經開始了罷？睜眼一看，身邊的男人已睡熟了，涎沫流了一臉。

× × ×

耶路撒冷的街道，是鋪着石頭的。這兒的街道，也鋪着石頭。那兒是聖城，這兒是——女人之街！

白天，年輕而憔悴的女人在街頭躑躅着。頭髮蓬鬆，臉上剩着殘脂餘粉，瘦削的兩腿在高下襟裏裸露，沒有一點神氣的眼睛，無可奈何的面容，顧不及把擠疤在人前顯露，俯首疾行，風又把旗袍的下擺掀開，行人却貪婪的回顧着那蒼黨的，瘦削的，可憐的裸着的雙腿。——啊，現醜，日光下才曉得身上的花袍子，是這樣陳舊和走樣了。

照像館大玻璃窗裏陳列着的十二寸放大相，那個忸怩作態的，手裏還抱着小貓的女人，不是香桃麼？她現在那裏去了？

小百貨店的時新東西在放着奪目的光彩，啊，那個紅色的手提包眞不錯，花陽傘也滿漂亮，只消十元錢，十元錢，就捧在手裏算是自己的。但是……唔，等一等！

× × ×

傍晚，畫舫燃着華燈泊在秦淮的古渡頭。——是時候了，女人喲！

不管你不時髦的高跟鞋如何豐富不新，絲襪也太廉價一點，而且還有破洞，儘管不管你營養不良的臉兒如何慘白，儘管多揉上些最起碼的臙脂，粉。

難姊難妹（二三七）

王雪倩著

第十七回　遺恨意綿綿香消玉殞　奇情演幕幕水逝花殘

這天在公園裏，遇上了一個服飾很闊的人；她和他彼此勾搭，一拍即合。那人將她勾引到手，沒多日，便和她打得火熱。她覺得那人手頭很闊，又自稱是銅鐵公司經理；心中十分自慶？那知他漸漸的和她談到他有一種絕技，能夠賭賭贏錢。並且當着她使用了幾着，她覺得果然神妙。一時貪心頓起，便問他爲什麼不找人賭一賭去？他道，「幹這玩藝，總得有大批的現款帶着，做爲食餌；叫人看了不知自己是幹這個的。現在我們鑛上用款太多，我自己帶着的兩萬元，已經用完。現在家裏的錢還沒有匯來，倒有兩個可以吃的人；每天找我，我因爲沒有錢，所以不會去。」瑤英忙問他要用多少？他道：「這也沒有一定，想多賺，就得多下本錢。反正這本錢也拆不了，只是擺在那裏，叫人家看看。」瑤英一聽這話，認爲這眞是發財的良機；忙道：「我給你拿一千元的本錢，你去賭一賭；贏了來的，咱們倆二一添作五，你看如何？」那人應道「好吧！我們今天夜裏就去，你帶着錢，同我一齊去。」瑤英暗喜！自己跟着他，萬無一失。到了夜裏，帶着一千元，同他到了一個地方；將那千元鈔票交給他，在一傍看着他們賭了起來。果然，他連戰皆捷，一夜的工夫，贏了好幾疊鈔票。到了天亮，他同瑤英僱了一輛汽車，一同回去。在半路，他將所贏鈔票數了數，共贏三千五百多元，他便一共都交瑤英道：「連利帶本，都給你吧！我只要一千做爲本錢；等夜裏再去賭。你先回去休息休息？我到澡堂洗洗澡就回。」瑤英也是利令智昏，將那三千五百多元，拘了回家。那人在半途中下了車去洗澡。她回到家裏，覺得累的十分疲倦，躺下便睡了。一覺醒來，已經過午。睜眼看了看那人沒有來，自己很高興的，起來修飾一番，靜等那人。那知越等越不來，她拿了贏的那錢五元，叫女僕出去買東西；那知一會兒女僕回來，向她道：「這票子人家不要，說是假的。」她一聽就是一怔！忙將那張票子接過來看了看，和其餘的票子一比，是一樣，她不禁疑雲頓起；忙自己拿了幾張，到外邊錢號裏，叫人家一看；都是假。她這一驚，可非同小可。（第十七回完）

五十餘年老牌　雲南白藥始祖　曲煥章百寶丹　專治跌打損傷風濕骨痛等症　請注意本行由滇運到百寶丹甚多委托本京屈臣氏家經理其他店舖所售者是否陳貨或偽貨概不負責　全國總經理上海華貿行　南京分經理屈臣氏藥房朱雀路　A669

止痛

專治　頭痛月經痛牙痛筋骨疼痛及一切疼痛藥性安大加效神速　阿司非那爾藥片　德國鴻發藥廠出品各大藥房均有出售　A518

主治，沙眼，雲翳，及各種時行目疾　白敬宇眼藥　店址；南京　朱雀路奇望街　白下路昇平橋　本外埠各大藥房均有代售　A563

◇疥瘡◇濕毒◇　三日包好　無効還洋　本藥房經理維揚協茂祕製藥油專治疥瘡濕毒　總經理南京建康路太和　代售處南門大街新中央藥房　昇州路中華藥房　A591

純淨及含幾怪　片劑液劑·功效相同　康福多　美味滋補　社痰療咳　防治肺癆　穩妥戒煙　A524

國藥淋濁丸　△五淋白濁：急慢分治：每盒分甲乙兩種　△藥力超羣：除根神速：一元　甲種治急性　乙種治慢性　此丸行銷本京十餘年治愈淋病數萬人功效之神奇無庸贅述　蘇州濟羣藥社發行　南京經理夫子廟東廣生藥房各藥房均售

强身保腎丸　此丸具有極大滋補力丸男子腎虧虛弱生殖無力夢遺滑精婦女血虧久不生育赤白帶下等症　蘇州濟羣藥社發行　南京經理夫子廟東廣生藥房各藥房均售

遺精早洩　外治妙藥　愛力多　愛力多爲德國性病專家愛特那博士原方發明之固精外用新藥　蘇州濟羣藥社發行　南京經理夫子廟東廣生藥房各藥房均有代售

元記　別有天菜社　値此春光明媚雅人深致各界宴會行樂及時本社全部振刷一新房間華麗設備幽雅特聘名廚精製高尙酒席美味佳餚時令食品應有盡有　請蘇滬名姝殷勤招待如蒙惠顧無任歡迎　地址夫子廟新姚家巷口　電話二二四三九號　A523

諸君如欲叫菜定廳請撥電話二二二一八　五四號

明湖春粵菜館　廣州時菜　星期美點　地址中山路四一號東和劇場對過　A521

萬全福記酒菜館　本館正式復業　精製筵席餚饌　著名越產紹酒　喜慶宴會小酌　特聘高等名師　各地風味兼備　妙齡女侍招待　無不盡善盡美　地址夫子廟貢院東街　A664

北平　泰山飯店　復業　本店精製高尙筵席掛爐甜鴨燒烤魚翅北平醬肘各式麵點房間清潔空氣流通適合衛生招待週到備有華麗禮廳佈置完美讌會咸宜如蒙惠顧竭誠歡迎　本店便利顧客起見特設皮鞋部精工專製異樣各式男女皮鞋　中山東路二三八號　A636

浙紹　六華春酒菜館　地址貢院東街　電話二二七四七號　A522

豫豐泰協記酒菜社　地址新姚家巷廿九號　電話二三〇六一　A532

樂園飯店　本社專辦維新筵席　零折碗菜　隨意便酌　蘇滬秀妹　隨堂招待　改良和菜　早晨細點　如蒙惠顧　各省佳餚　應有盡有　竭誠歡迎　地址朱雀路一百另三號　A524

大東酒樓　高尙酒席　隨意小酌　應時佳餚　早茶細點　零折碗菜　早晨茶資奉送　特聘請新到蘇滬妙齡名姝爲招待服務殷勤承蒙賜顧特別歡迎　地址夫子廟貢院東街　A527

太平洋酒菜館　本號附設津川名菜　女子招待　空氣流通　咖啡部　各種筵席　房間清潔　如蒙惠顧　隨意便酌　坐位寬暢　特別歡迎　地址夫子廟貢院東街　電話二一七四八　A531

好好樓酒菜社　本樓專辦男子侍役早茶名點　京江名菜　貨眞價實　應有盡有　特聘到江揚名師精製　水晶餚蹄　維揚細點　各種筵席　各地人氏　如蒙惠顧　隨意便酌　味美可口　竭誠歡迎　奉請赴嚐便知也　地址夫子廟都首對面　A529

新開　吳宮飯店　各界旅客注意　房間優美　佈置新穎　附設浴室　體貌週到　器具摩登　花園別緻　淸潔衛生　開幕伊始　營業富麗　空氣新鮮　茶房訓練　定價低廉　電話二二九二二　A526

福昌飯店　甲等房間每天日金十五円　乙等房間每天日金十二円　早茶日金一円五十錢　午餐日金二円五十錢　晚餐日金三円　A533　電話22577（二樓）餐廳　電話21695（二樓）旅館　電話21696（三樓）旅館　電話21697（四樓）旅館　電話2169（五樓）餐廳　南京中山路五十七號

大陸　西餐館　牛肉莊　自製各種德式香腸火腿　青島黃牛肉各種食品一應俱全　中山路一一七號　電話二二〇九三號　中山路二二五號　電話

新開　東亞旅館　各旅客界注意　房屋優雅　空氣新鮮　客廳富麗　佈置美觀　茶房侍候　禮貌週到　定價克己　承蒙光顧　器具新穎　淸潔衛生　開幕伊始　無任歡迎　A662

双葉閣茶社　早茶閣點　福建名菜　中山路四九號東和劇場對面　電話二二三六四號　A663